



PREFEITURA MUNICIPAL DE
PARAMOTI
Um novo Tempo. Uma nova História



EDITAL
PREGÃO ELETRÔNICO N.º 009/2023/SMS - PE

PREÂMBULO

A Pregoeiro Oficial da Prefeitura Municipal de Paramoti torna público para conhecimento de todos os interessados que até **09h00min** horas do dia **06 de dezembro de 2023**, através do endereço eletrônico novobbmnet.com.br – "Acesso Identificado no link – licitações públicas", em sessão pública por meio de comunicação via internet, dará início aos procedimentos de recebimento e abertura das Cartas Propostas de preços, formalização de lances e documentos de habilitação da licitação modalidade **PREGÃO ELETRÔNICO N.º 009/2023/SMS - PE**, identificado abaixo.

A presente licitação será processada e julgada com base na *Lei Federal n.º 10520/2002, Decreto Federal n.º 10.024, de 20 de setembro de 2019*, nas demais normas deste Edital e seus anexos, aplicando-se subsidiariamente, no que couber, as *normas da Lei Federal N.º 8.666/93 e Lei Complementar 123/2006 e alterações*.

Aplica-se ao contrato decorrente da presente licitação, além dos dispositivos legais previstos a cima, as normas da *Lei Federal N.º 8.078/90 (Código de Defesa do Consumidor) e do Código Civil Brasileiro (Lei 10.406/2002)*.

Objeto:	AQUISIÇÃO DE EQUIPAMENTOS E MATERIAIS PERMANENTES PARA AS UNIDADES BÁSICAS DE SAÚDE E HOSPITAL MATERNIDADE DR. ARAMIS PAIVA DO MUNICÍPIO DE PARAMOTI/CE, CONFORME TERMOS DAS EMENDAS PARLAMENTARES PROPOSTAS N.º 11418.581000/1210-03 E 11418581000100.
Secretarias Interessadas:	SECRETARIA DE SAÚDE
Critério de Julgamento:	Menor Preço por Item
Modalidade:	Pregão Eletrônico.
Endereço Eletrônico:	novobbmnet.com.br – Acesso Identificado no link – licitações públicas.
Cadastramento das Cartas Propostas:	Até 06 de dezembro de 2023 às 09h:00min horas (Horário de Brasília).
Abertura das Cartas Propostas:	Início: 06 de dezembro de 2023 às 09h:10min horas (Horário de Brasília).
Sessão de disputa de Lances:	Início: 06 de dezembro de 2023 às 10h:00min horas (Horário de Brasília).

O Pregão Eletrônico será realizado em sessão pública, por meio da INTERNET, mediante condições de segurança - criptografia e autenticação - em todas as suas fases. Os trabalhos serão conduzidos por servidor da Prefeitura Municipal de Paramoti, denominado Pregoeiro, mediante a inserção e monitoramento de dados gerados ou transferidos para o aplicativo "BBMNET Licitações", constante da página eletrônica do BBMNET – Licitações Públicas, no endereço novobbmnet.com.br.

Para todas as referências de tempo será observado o horário de Brasília /DF e, dessa forma, serão registradas no sistema eletrônico e na documentação relativa ao certame.

Compõem-se o presente Edital das partes A e B, conforme a seguir apresentadas:

PARTE A – Condições para competição, julgamento e adjudicação.

Em que são estabelecidos os requisitos e as condições para competição, julgamento e formalização do contrato.

PARTE B – ANEXOS

f



- Anexo I – Termo de Referência do Objeto;
Anexo II – Modelo de Carta Proposta;
Anexo III – Modelo de Declarações;
Anexo IV – Minuta do Contrato;
Anexo V - Termo de Adesão ao Sistema Eletrônico de Licitações da Bolsa Brasileira de Mercadorias.

1. DO OBJETO

1.1- A presente licitação tem como objeto o AQUISIÇÃO DE EQUIPAMENTOS E MATERIAIS PERMANENTES PARA AS UNIDADES BÁSICAS DE SAÚDE E HOSPITAL MATERNIDADE DR. ARAMIS PAIVA DO MUNICÍPIO DE PARAMOTI/CE, CONFORME TERMOS DAS EMENDAS PARLAMENTARES PROPOSTAS Nº 11418.581000/1210-03 E 11418581000100.

2. DAS CONDIÇÕES PARA PARTICIPAÇÃO E CREDENCIAMENTO NA PRESENTE LICITAÇÃO

2.1. Poderá participar do pregão qualquer pessoa jurídica, localizada em qualquer Unidade da Federação, desde que atenda a todas as exigências constantes deste edital e seus anexos.

2.1.1 - Para participação na presente licitação todo interessado deverá proceder a prévio credenciamento junto à Bolsa Brasileira de Mercadorias - BBM.

2.1.2- Para acessar o sistema eletrônico, os interessados deverão estar credenciados junto à Bolsa Brasileira de Mercadorias - BBM e o envio das Cartas Propostas comerciais se dará diretamente pela empresa licitante através de pessoa devidamente habilitada.

2.1.3- As pessoas jurídicas deverão credenciar seus representantes junto à BBM, mediante a apresentação de:

a) Termo de Adesão ao Sistema Eletrônico da BBM declarando cumprir as exigências do edital, bem como nomeando operador devidamente credenciado a Bolsa e outorgando poderes específicos de sua representação no pregão.

b) comprovante do pagamento da Taxa de utilização dos recursos de tecnologia da informação, na forma do artigo 5º, III, Lei 10.520/2002.

2.1.4- Quando se tratar de sócio, proprietário ou dirigente da empresa proponente, deverá ser apresentado cópia do respectivo Estatuto ou Contrato Social, na qual estejam expressos os poderes para exercer direitos e assumir obrigações.

2.1.5- O Custo de operacionalização e uso do sistema de Pregão Eletrônico ficará a cargo do licitante que pagará a Bolsa Brasileira de Mercadorias, provedora do sistema eletrônico, valor a título de taxa pela utilização dos recursos de tecnologia da informação.

2.1.6- O acesso do operador ao pregão para efeito de encaminhamento de Carta Proposta de preços e lances sucessivos de preços, em nome da licitante, somente se dará mediante prévia definição de senha privativa.

2.1.7 A chave de identificação e a senha terão validade de 01 (um) ano e poderá ser utilizada em qualquer Pregão Eletrônico, salvo quando cancelada por solicitação da empresa cadastrada ou da Bolsa Brasileira de Mercadorias - BBM do Brasil, devidamente justificada.

2.1.8 É de exclusiva responsabilidade do usuário o sigilo da senha, bem como seu uso em qualquer transação efetuada diretamente ou por seu representante, não cabendo à Prefeitura de Paramoti ou à Bolsa Brasileira de Mercadorias, a responsabilidade por eventuais danos decorrentes do seu uso indevido, ainda que por terceiros.

2.1.9- O credenciamento do fornecedor e de seu representante legal no sistema eletrônico implica a responsabilidade legal pelos atos praticados e a presunção de capacidade técnica para realização das transações inerentes ao pregão eletrônico.

2.2. DO CREDENCIAMENTO DO LICITANTE NO PORTAL BBMNET

2.2.1. Os procedimentos para credenciamento e obtenção da chave e senha de acesso poderão ser iniciados diretamente no site de licitações no endereço eletrônico govbbmnet.com.br, acesso "credenciamento - licitantes (fornecedores)".

2.2.2. As dúvidas e esclarecimentos sobre credenciamento no sistema eletrônico poderão ser dirimidas através da central de atendimento aos licitantes, por telefone, WhatsApp, Chat ou e-mail, disponíveis no endereço eletrônico govbbmnet.com.br.



2.2.3. Qualquer dúvida dos interessados em relação ao acesso no sistema BBMNET Licitações poderá ser esclarecida através dos canais de atendimento da Bolsa Brasileira de Mercadorias, de segunda a sexta-feira, das 8 às 18 horas (horário de Brasília) através dos canais informados no site novobbmnet.com.br.

2.3. PARTICIPAÇÃO/PROPOSTAS/LANCES:

2.3.1. A participação no certame dar-se-á por meio da digitação da senha pessoal e intransferível do representante credenciado e subsequente encaminhamento da proposta de preços, por meio do sistema eletrônico no site novobbmnet.com.br, opção "Login" opção "Licitação Pública" "Sala de Negociação"

2.3.2. As propostas de preço deverão ser encaminhadas eletronicamente até data e horário definidos, conforme indicação na primeira página deste edital.

2.3.3. Caberá ao fornecedor acompanhar as operações no sistema eletrônico durante a sessão pública do pregão, ficando responsável pelo ônus decorrente da perda de negócios diante da inobservância de quaisquer mensagens emitidas pelo sistema ou de sua desconexão.

2.3.4. Caso haja desconexão com a Pregoeiro no decorrer da etapa competitiva do pregão, o sistema eletrônico poderá permanecer acessível aos licitantes para a recepção dos lances, retomando a Pregoeiro, quando possível, sua atuação no certame, sem prejuízo dos atos realizados.

2.3.5. Quando a desconexão persistir por tempo superior a 10 (dez) minutos, a sessão do pregão será suspensa e terá reinício somente após reagendamento/comunicação expressa aos participantes via "chat" do sistema eletrônico, onde será designado dia e hora para a continuidade da sessão.

2.3.6. Caso exista a necessidade de ser suspenso o pregão, tendo em vista a quantidade de itens, a Pregoeiro designará novo dia e horário para a continuidade do certame.

2.3.7. O andamento do procedimento de licitação entre a data de abertura das propostas e a adjudicação do objeto deve ser acompanhado pelos participantes por meio do portal "novobbmnet.com.br", que veiculará avisos, convocações, desclassificações de licitantes, justificativas e outras decisões referentes ao procedimento.

2.4. - REGULAMENTO OPERACIONAL DO CERTAME:

2.4.1 - O certame será conduzido pela Pregoeiro, que terá, em especial, as seguintes atribuições, conforme art. 17 do Decreto Federal nº. 10.024/2019:

I - conduzir a sessão pública;

II - receber, examinar e decidir as impugnações e os pedidos de esclarecimentos ao edital e aos anexos, além de poder requisitar subsídios formais aos responsáveis pela elaboração desses documentos;

III - verificar a conformidade da proposta em relação aos requisitos estabelecidos no edital;

IV - coordenar a sessão pública e o envio de lances;

V - verificar e julgar as condições de habilitação;

VI - sanear erros ou falhas que não alterem a substância das propostas, dos documentos de habilitação e sua validade jurídica;

VII - receber, examinar e decidir os recursos e encaminhá-los à autoridade competente quando mantiver sua decisão;

VIII - indicar o vencedor do certame;

IX - adjudicar o objeto, quando não houver recurso;

X - conduzir os trabalhos da equipe de apoio; e

XI - encaminhar o processo devidamente instruído à autoridade competente e propor a sua homologação.

2.5. DAS RESTRIÇÕES DE PARTICIPAÇÃO

2.5.1- Não poderá participar empresa declarada inidônea ou cumprindo pena de suspensão, que lhes tenham sido aplicadas, por força da Lei nº 8.666/93 e suas alterações posteriores;

a) Pessoas jurídicas que tenham sido declaradas inidôneas por ato do poder público ou que estejam impedidas de licitar, ou contratar com a administração pública, ou com qualquer de seus órgãos descentralizados, quais sejam:

I. Cadastro Nacional de Empresas Inidôneas e Suspensas – CEIS;

II. Cadastro Integrado de Condenações por Ilícitos Administrativos – CADICON;

III. Sistema de Cadastramento Unificado de Fornecedores – SICAF;



- IV. Cadastro Nacional de Condenações Cíveis por Ato de Improbidade Administrativa do Conselho Nacional de Justiça – CNJ.
- b) Sejam declaradas inidôneas em qualquer esfera de Governo;
 - c) Estejam sob falência, recuperação judicial e extrajudicial, dissolução ou liquidação, fusão, cisão ou de incorporação;
 - d) Reunidos sob forma de consórcio;
 - e) Mantendo qualquer tipo de vínculo profissional com servidor ou dirigente de órgão ou entidade contratante ou responsável pela licitação;
 - f) Autor do projeto básico ou executivo, pessoa física ou jurídica isoladamente ou em consórcio, sejam responsáveis pela elaboração do projeto básico, ou executivo ou da qual o autor do projeto seja dirigente, gerente, acionista ou detentor de mais de 5% (cinco por cento) do capital com direito a voto ou controlador, responsáveis técnicos ou subcontratados;
 - g) De empresas cujos sócios ou diretores pertençam, simultaneamente, a mais de uma firma licitante;
 - h) Que seja sociedade estrangeira não autorizada a funcionar no País;
 - i) De licitantes que estiverem enquadradas, no que couberem, ao disposto no artigo 9º, seus incisos e parágrafos, da Lei Federal nº 8.666/93 e suas posteriores atualizações;

2.5.1.1- Para averiguação do disposto contido no item "2.5.1. a)" acima, as licitantes apresentarão junto aos documentos exigido na habilitação, consulta impressa através da Consulta Consolidada da Pessoa Jurídica, emitido via internet no sítio do <https://certidoes-apf.apps.tcu.gov.br/>, para comprovação ou não se a empresa sofre sanção da qual decorra como efeito restrição ao direito de participar em licitações ou de celebrar contratos com a Administração Pública, ou tal consulta poderá ser realizada pela Equipe do Pregão, quanto da análise dos documentos de habilitação.

2.5.2- Justificativa da vedação a participação de consórcio:

2.5.2.1- A vedação à participações de interessadas que se apresentem constituídas sob a forma de consórcio se justifica na medida em que nas contratações de serviços comuns, é bastante corriqueiro a participação de empresas de pequeno e médio porte, às quais, em sua maioria, apresentam o mínimo exigido no tocante à qualificação técnica e econômico-financeira, condições suficientes para a execução de contratos dessa natureza, o que não tomará restrito o universo de possíveis licitantes individuais. A ausência de consórcio não trará prejuízos à competitividade do certame, visto que, em regra, a formação de consórcios é admitida quando o objeto a ser licitado envolve questões de alta complexidade ou de relevante vulto, em que empresas, isoladamente, não teriam condições de suprir os requisitos de habilitação do edital e ainda não teriam as condições necessárias a execução do objeto individualmente. Nestes casos, a Administração, com vistas a aumentar o número de participantes, admite a formação de consórcio.

2.5.2.2- Tendo em vista que é prerrogativa do Poder Público, na condição de contratante, a escolha da participação, ou não, de empresas constituídas sob a forma de consórcio, com as devidas justificativas, conforme se depreende da literalidade do texto da Lei nº 8.666/93, que em seu Art. 33 que atribui à Administração a prerrogativa de admissão de consórcios em licitações por ela promovidas, pelos motivos já expostos, conclui-se que a vedação de constituição de empresas em consórcio, para o caso concreto, é o que melhor atende o interesse público, por prestigiar os princípios da competitividade, economicidade e moralidade.

2.5.2.3- Ressalte-se que a decisão com relação à vedação à participação de consórcios, expressa no item 2.5.1, alínea "d" do Edital de Pregão Eletrônico Nº 005/2021/DIV – PE, para o caso concreto em análise, visa exatamente afastar a restrição à competição, na medida que a reunião de empresas que, individualmente, poderiam prestar os serviços, reduziria o número de licitantes e poderia, eventualmente, proporcionar a formação de conluos/caréis para manipular os preços nas licitações.

2.5.3- Não poderá participar empresa que não explore ramo de atividade compatível com o objeto desta licitação.

2.5.4- Quando um(a) dos(as) sócio(a)s representantes ou responsável(eis) técnico(s) da licitante participar de mais de uma empresa especializada no objeto desta Licitação, somente uma delas poderá participar do certame licitatório. Caso não seja feita a escolha pelo sócio representante ou responsável técnico ambas serão excluídas do certame.



2.5.5 - É vedado ao servidor dos órgãos e/ou entidades da Administração Pública Municipal de Paramoti, Autarquias, Empresas Públicas ou Fundações, instituídas ou mantidas pelo Poder Público Municipal de Paramoti, participar como licitante, direta ou indiretamente por si, por interposta pessoa, dos procedimentos desta Licitação.

3. DAS FASES DO PROCESSO LICITATÓRIO

3.1- O presente procedimento de licitação seguirá o seguinte trâmite em fases distintas:

- 3.1.1- Credenciamento dos licitantes;
- 3.1.2- Recebimento da "Carta Propostas de preços" via sistema;
- 3.1.3- Abertura das Cartas Propostas de preços apresentadas, verificação e classificação inicial;
- 3.1.4- Lances;
- 3.1.5- Habilitação do licitante melhor classificado;
- 3.1.6- Recursos;
- 3.1.7- Adjudicação.



4. DOS DOCUMENTOS A SEREM APRESENTADOS

4.1- Cada licitante deverá apresentar todos os documentos exigidos inicialmente por meio da internet, sendo:

- a) A Carta Proposta, seus anexos e os documentos de habilitação através do sistema;
 - 4.1.1- Os documentos, em formato de arquivo, a serem enviados via internet somente poderão ter as extensões *.doc, *.xls, ou *.pdf.
 - 4.1.2- Os documentos a serem enviados via internet também poderão ser reunidos em um conjunto de arquivos comprimidos (*.zip ou *.rar), desde que os arquivos agrupados mantenham as extensões dispostas no subitem anterior.
- 4.2- Salvo os documentos cuja verificação da autenticidade possa ser feita mediante consulta direta em sites oficiais na internet, todos os documentos enviados à Pregoeiro, via internet (sistema ou e-mail), para fins de classificação de Carta Proposta ou habilitação, serão analisados quanto a sua autenticidade, em caso de dúvidas a Pregoeiro solicitará o original que deverá ser entregue a Pregoeiro no prazo máximo de até 48 (quarenta e oito) horas, obedecidas as disposições abaixo.
- 4.3- Os documentos necessários à participação na presente licitação, compreendendo os documentos referentes à habilitação, à Carta Proposta de preços e seus anexos, deverão ser apresentados no idioma oficial do Brasil.
 - 4.3.1- Quaisquer documentos necessários à participação no presente certame licitatório, apresentada em língua estrangeira, deverão ser autenticados pelos respectivos consulados e traduzidos para o idioma oficial do Brasil, por tradutor juramentado.
 - 4.3.2- Os documentos de habilitação exigidos, quando não contiverem prazo de validade expressamente determinado, não poderão ter suas datas de expedição superiores a 60 (sessenta) dias anteriores à data de abertura da presente licitação.
 - 4.3.3- Os documentos apresentados, cópias ou originais, deverão conter todas as informações de seu bojo legíveis e inteligíveis, sob pena de os mesmos serem desconsiderados pela Pregoeiro.
- 4.4- O licitante que apresentar documento em desacordo com o disposto neste item será eliminado e não participará da fase subsequente do processo licitatório.
- 4.5- A Pregoeiro poderá também solicitar original de documento já autenticado, para fim de verificação, sendo a empresa obrigada apresentá-lo no prazo máximo de 48 (quarenta e oito) horas contados a partir da solicitação, sob pena de, não o fazendo, ser desclassificada ou inabilitada.

5. DA CARTA PROPOSTA

5.1- A Carta Proposta, sob pena de desclassificação, deverá ser elaborada em formulário específico, conforme o Anexo II deste instrumento, e enviada exclusivamente por meio do sistema eletrônico, **e empresa participante do certame não deve ser identificada**, caracterizando o produto proposto no campo discriminado, **contemplando o ITEM cotado conforme a indicação no sistema, devendo ser apenas anexado a proposta referente ao item em destaque no sistema**, em conformidade com o termo de referência – Anexo I do Edital, a qual conterá:

- 5.1.1- A modalidade e o número da licitação;
- 5.1.2- Endereçamento a Pregoeiro da Prefeitura de Paramoti;
- 5.1.3- Prazo de execução conforme os termos do edital;



- 5.1.4- Prazo de validade da Carta Proposta não inferior a 60 (sessenta) dias;
- 5.1.5- Os itens cotados, nos quantitativos licitados, segundo a unidade de medida consignada no edital;
- 5.1.6- Os valores unitários e totais de cada item cotado, bem como valor global do item e da Carta Proposta por extensão;
- 5.1.7- Declaração da licitante que, nos valores apresentados acima, estão inclusos todos os tributos, encargos trabalhistas, previdenciários, fiscais e comerciais, taxas, seguros, deslocamentos de pessoal, custos e demais despesas que possam incidir sobre a execução do serviço licitado, inclusive a margem de lucro;
- 5.1.8- O licitante declarará, em campo próprio do sistema, o cumprimento dos requisitos para a habilitação e a conformidade de sua proposta com as exigências do edital. Sob pena do previsto no art. 26, § 5º do Decreto Federal nº 10.024/2019).
- 5.1.9- Declaração sob as penalidades cabíveis, que é microempresa ou empresa de pequeno porte nos termos da legislação vigente, não possuindo nenhum dos impedimentos previstos no §4 do artigo 3º da Lei Complementar nº 123/06. Caso se enquadre nessa condição
- 5.1.9.1- Verificar a condição da empresa caso ela seja ME/EPP e informar em campo próprio da plataforma BBMNET Licitações.
- 5.2. O encaminhamento de Carta Proposta pressupõe o pleno conhecimento e atendimento às exigências de habilitação previstas no Edital. O licitante será responsável por todas as transações que forem efetuadas em seu nome no sistema eletrônico, assumindo como firmes e verdadeiras suas Cartas Propostas e lances.
- 5.2.1. A Carta Proposta escrita será elaborada em conformidade com o disposto no Anexo II – modelo de Carta Proposta, com as informações constantes no Termo de Referência – Anexo I do edital.
- 5.2.2. A licitante deverá encaminhar em anexo(s), no Sistema, sua **Carta Proposta**, na forma do Anexo II, através da opção FICHA TÉCNICA, em arquivos no formato Zipfile (zip). O nome do arquivo deverá iniciar com a palavra Anexo ex.: Anexo1.zip, e o tamanho de cada arquivo não poderá exceder a 500kb.
- 5.3- Os preços constantes da Carta Proposta do licitante deverão conter apenas duas casas decimais após a vírgula, cabendo ao licitante proceder ao arredondamento ou desprezar os números após as duas casas decimais dos centavos, e deverão ser cotados em moeda corrente nacional.
- 5.3.1- Os preços propostos deverão estar de acordo com o quantitativo do bem/serviço cotado.
- 5.3.2- Nos preços já deverão estar incluídas as remunerações, os encargos sociais, tributários, trabalhistas, previdenciários, fiscais e comerciais, taxas, fretes, seguros, deslocamentos de pessoal, custos e demais despesas que possam incidir sobre a contratação licitada, inclusive a margem de lucro, não cabendo nenhum outro ônus que não o valor estipulado na referida Carta Proposta.
- 5.3.3- Os preços propostos serão de exclusiva responsabilidade do licitante, não lhe assistindo o direito de pleitear qualquer alteração dos mesmos, sob alegação de erro, omissão ou qualquer outro argumento não previsto em lei.
- 5.3.4- Ocorrendo discrepância entre o preço unitário e total, prevalecerá aquele lançado no sistema e utilizado para classificação das Cartas Propostas, devendo a Pregoeiro proceder às correções necessárias.
- 5.3.5- Os preços a serem cotados deverão levar em conta os preços estimados para a contratação, que serão considerados preços máximos para efeito de contratação. Não serão adjudicadas Cartas Propostas com valor superior aos preços máximos estimados para a contratação.
- 5.3.6- Na análise das Cartas Propostas de preços a Pregoeiro observará o preço unitário por item, expresso em reais. Assim, as Cartas Propostas deverão apresentar o valor unitário de cada item.
- 5.4- Os quantitativos licitados e cotados deverão ser rigorosamente conferidos pelos licitantes.
- 5.4.1- A Carta Proposta deve contemplar o quantitativo do item em sua totalidade conforme licitado.
- 5.5- O prazo de validade da Carta Proposta não pode ser inferior a 60 (sessenta) dias consecutivos da sessão de abertura desta licitação (art 48, § 3º do Decreto Federal nº. 10.024/2019). Caso a licitante não informe em sua Carta Proposta o prazo de validade, será considerado aquele definido neste Edital.
- 5.6- A apresentação da Carta Proposta de preços implica na ciência clara de todos os termos do edital e seus anexos, em especial quanto à especificação dos bens e as condições de participação, competição, julgamento e formalização da Contrato, bem como a aceitação e sujeição integral às suas disposições e à legislação aplicável.
- 5.7- Somente serão aceitas Cartas Propostas elaboradas e enviadas através do sistema, inclusive quanto aos seus anexos, não sendo admitido o recebimento pela Pregoeiro de qualquer outro documento, nem permitido ao licitante fazer qualquer adendo aos entregues a Pregoeiro por meio do sistema.



5.8- A Pregoeiro poderá solicitar o envio de documentos que contenham as características do serviço ofertado, minudenciando o modelo, tipo, procedência, garantia ou validade, além de outras informações pertinentes, a exemplo de catálogos, folhetos, prospectos, etc. (exigência comum para todos os itens)

5.9- Será desclassificada a Carta Proposta apresentada em desconformidade com estes itens.



5.10- Serão desclassificadas ainda as propostas:

- Que não atenderem as especificações deste Edital;
- Que apresentarem preços unitários irrisórios, de valor zero, ou preços inexequíveis (na forma do Art. 48 da Lei de Licitações);
- Não será considerada qualquer oferta de vantagem não prevista neste edital, nem preço ou vantagem baseada nas ofertas dos demais licitantes;
- Na proposta prevalecerá, em caso de discordância entre os valores numéricos e por extenso, estes últimos;
- Não será considerada qualquer oferta de vantagem não prevista neste edital, nem preço ou vantagem baseada nas ofertas dos demais licitantes;
- Os erros de soma e/ou multiplicação, bem como o valor total proposto, eventualmente, configurado nas Propostas de Preços das proponentes, serão devidamente corrigidos, não se constituindo, de forma alguma, como motivo para desclassificação da proposta.

5.11- A Carta Proposta final consolidada deverá ser apresentada em língua portuguesa, com a identificação da licitante, sem emendas ou rasuras, datada, devidamente rubricada em todas as folhas e assinada pelo representante legal da empresa, contendo os seguintes dados:

- Dados bancários da licitante: Banco, Agência e Conta-Corrente. Obrigatório somente para a licitante vencedora da licitação. Neste caso, os dados bancários poderão ser apresentados após o julgamento da licitação;
- Nome do proponente, endereço, telefone, identificação (nome pessoa física ou jurídica), aposição do carimbo (substituível pelo papel timbrado) com o nº do CNPJ ou CPF;
- Relação dos dados da pessoa indicada para assinatura do Contrato, constando o nome, CPF, RG, nacionalidade, naturalidade, estado civil, profissão, endereço completo, incluindo Cidade e UF, cargo e função na empresa, bem como cópia do documento que dá poderes para assinar contratos em nome da empresa. Obrigatório para a licitante vencedora da licitação. Neste caso, os dados poderão ser apresentados após o julgamento da licitação.

5.13- A Carta Proposta final consolidada deverá conter todos os requisitos tratados no subitem 5.1, inclusive retratar os preços unitários e totais, de cada item ao novo valor proposto, contemplando todos os itens, atualizados em consonância com o preço obtido após a fase de lance/negociação.

6. DOS DOCUMENTOS DE HABILITAÇÃO

6.1- Os INTERESSADOS, na forma dos artigos 34 a 37 da Lei Federal n.º 8.886/93, alterada e consolidada c/c art. 40 do Decreto Federal nº. 10.024/2019, habilitar-se-ão à presente licitação mediante a apresentação dos documentos abaixo relacionados (sub itens 6.3 a 6.6), os quais serão analisados pela Pregoeiro quanto a sua autenticidade e o seu prazo de validade.

6.2. - Os licitantes encaminharão, exclusivamente por meio do sistema, concomitantemente com os documentos de habilitação exigidos no edital, proposta com a descrição do objeto ofertado e o preço, até a data e o horário estabelecidos para abertura da sessão pública, quando será encerrada tal possibilidade (Art. 26 § 1º da Lei 10.024/2019), por meio eletrônico (upload), nos formatos (extensões) "pdf", "doc", "xls", "png" ou "jpg", observado o limite de 6 Mb para cada arquivo, conforme regras de aceitação estabelecidas pela plataforma govbr.mmel.com.br.

OBS¹: Os licitantes poderão retirar ou substituir a proposta e os documentos de habilitação anteriormente inseridos no sistema, até a abertura da sessão pública. (Art. 26 § 6º da Lei 10.024/2019)

OBS²: Havendo a necessidade de envio de documentos de habilitação complementares, necessários à confirmação daqueles exigidos neste Edital e já apresentados, o licitante será convocado a encaminhá-los, em formato digital, via email, no prazo de 02 (duas) horas, sob pena de inabilitação.

6.2.1. - Todos os documentos de habilitação exigidos nesse processo deverão ser apresentados, através do sistema da plataforma eletrônica, em original ou cópia autenticada, mesmo os documentos digitalizados, que devem retratar fielmente a condição do documento original ou autenticado. Caso o licitante contrarie ou deixe de apresentar qualquer uma dessas exigências, o mesmo será inabilitado.



6.2.2. Os documentos apresentados deverão ser obrigatoriamente, da mesma sede, ou seja, se da matriz, todos da matriz, se de alguma filial, todos da mesma filial, com exceção dos documentos que são válidos para matriz e todas as filiais. Caso a Empresa seja vencedora, o Contrato será celebrado com a sede que apresentou a documentação.

6.3- RELATIVA À HABILITAÇÃO JURÍDICA:

6.3.1. **NO CASO DE EMPRESÁRIO INDIVIDUAL:** inscrição no Registro Público de Empresas Mercantis, a cargo da Junta Comercial da respectiva sede.

6.3.2. **EM SE TRATANDO DE MICROEMPREENDEDOR INDIVIDUAL – MEI:** Certificado da Condição de Microempreendedor Individual - CCMEI, cuja aceitação ficará condicionada à verificação da autenticidade no site www.portaldomicroempreendedor.gov.br/

6.3.3. **NO CASO DE SOCIEDADE EMPRESÁRIA OU EMPRESA INDIVIDUAL DE RESPONSABILIDADE LIMITADA - EIRELI:** ato constitutivo, estatuto ou contrato social em vigor, devidamente registrado na Junta Comercial da respectiva sede, acompanhado de documento comprobatório de seus administradores;

6.3.4 **NO CASO DE SOCIEDADE SIMPLES:** ato constitutivo devidamente inscrito no Registro Civil das Pessoas Jurídicas do local de sua sede, acompanhada de prova da indicação dos seus administradores;

6.3.5. **NO CASO DE EMPRESA OU SOCIEDADE ESTRANGEIRA EM FUNCIONAMENTO NO PAÍS:** decreto de autorização expedido pelo órgão competente;

OBS: Os documentos acima deverão estar acompanhados de todas as alterações ou da consolidação respectiva.

6.3.6. **CÓPIA DOCUMENTO OFICIAL COM FOTO E CPF** do Titular, no caso de firma individual ou do(s) sócio(s), quando se tratar de sociedade;

6.3.7 – **PROVA DE INSCRIÇÃO NA:**

- a) Fazenda Federal (CNPJ);
- b) Fazenda Estadual (ICMS/FIC);

6.4- RELATIVA À REGULARIDADE FISCAL E TRABALHISTA:

6.4.1. - Provas de regularidade, em plena validade, para com:

a) - a **Fazenda Federal** (Certidão de regularidade de Débitos relativos a Créditos Tributários Federais e à Dívida Ativa da União (CND), emitidas pela Receita Federal do Brasil na forma da Portaria Conjunta RFB/PGFN nº 1.751, de 2 de outubro de 2014);

b) - a **Fazenda Estadual** (Certidão Negativa de tributo estadual do domicílio da licitante) - Caso o licitante seja considerado isento dos tributos estaduais relacionados ao objeto licitatório, deverá comprovar tal condição mediante declaração da Fazenda Estadual do seu domicílio ou sede, ou outra equivalente, na forma da lei;

c) - a **Fazenda Municipal** (Certidão Negativa de Débitos Municipais) do domicílio ou sede do licitante, ou outra equivalente, na forma da Lei;

d) - Prova de regularidade fiscal junto ao **Fundo de Garantia por Tempo de Serviço (FGTS)**;

e) - Prova de inexistência de débitos inadimplidos perante a Justiça do Trabalho, mediante a apresentação de **Certidão Negativa de Débitos Trabalhistas (CNDT)** ou da Certidão Positiva de Débitos Trabalhistas com os mesmos efeitos da CNDT;

OBS: Caso não seja declarado o prazo de validade da certidão em seu contexto, será considerado o prazo de 30 (trinta) dias da sua emissão. Para efeito de sua validade.

6.5- RELATIVA À QUALIFICAÇÃO ECONÔMICO-FINANCEIRA:

6.5.1. **Balanco patrimonial e demonstrações contábeis (DRE) do último exercício fiscal**, já exigíveis e apresentados **na forma da lei**, devidamente registrado na junta comercial da sede da licitante, acompanhado dos termos de abertura e de encerramento do Livro Diário - estes termos devidamente registrados na Junta Comercial - constando ainda, no balanço, o número do Livro Diário e das folhas nos quais se acha transcrito, que comprovem a boa situação financeira da empresa, com vistas aos compromissos que terá de assumir caso lhe seja adjudicado o objeto licitado, comprovado através do cálculo dos índices contábeis, exigidos no item 6.5.8, devidamente assinado pelo contador responsável, sendo vedada sua substituição por balancetes ou balanços provisórios, podendo ser



atualizados por índices oficiais quando encerrados há mais de 03 (três) meses da data de apresentação da proposta;

6.5.2. Serão considerados como na forma da Lei, o Balanço Patrimonial e Demonstrações Contábeis assim apresentados:

- Sociedades empresariais em geral:** registrados ou autenticados na Junta Comercial da sede ou domicílio da Licitante, acompanhados de cópia do termo de abertura e de encerramento do Livro Diário do qual foi extraído.
- Sociedades empresárias, especificamente no caso de sociedades anônimas regidas pela Lei nº. 6.404/76:** registrados ou autenticados na Junta Comercial da sede ou domicílio da licitante, ou publicados na imprensa oficial da União, ou do Estado, ou do Distrito Federal conforme o lugar em que esteja situada a sede da companhia; ou, ainda, em jornal de grande circulação editado na localidade em que está a sede da companhia.
- Sociedades simples:** registrados no Registro Civil das Pessoas jurídicas do local de sua sede; caso a sociedade simples adote um dos tipos de sociedade empresária, deverá sujeitar-se às normas fixadas para as sociedades empresárias, inclusive quanto ao registro na Junta Comercial.
- As empresas constituídas à menos de um ano:** apresentarão deverão apresentar demonstrativo do Balanço de Abertura, devidamente registrados ou autenticados na Junta Comercial da sede ou domicílio da Licitante, acompanhado dos termos de abertura e de encerramento do Livro Diário - estes termos devidamente registrados na Junta Comercial, assinado pelo sócio-gerente ou diretor e pelo contador ou outro profissional equivalente, devidamente registrado no Conselho Regional de Contabilidade.

6.5.3. Entende-se que a expressão **"na forma da lei"** constante no item 6.5.1, no mínimo: balanço patrimonial e DRE, registro na Junta Comercial ou órgão competente, termos de abertura e encerramento).

6.5.4. As cópias deverão ser originárias do Livro Diário devidamente formalizado e registrado.

6.5.5. A empresa optante pelo Sistema Público de Escrituração Digital - SPED poderá apresentá-lo **na forma da lei**.

6.5.5.1. Entende-se que a expressão **"na forma da lei"** constante no item 6.5.5 engloba, no mínimo:

- Balanço Patrimonial;
- DRE - Demonstração do Resultado do Exercício;
- Termos de abertura e de encerramento;
- Recibo de entrega de escrituração contábil digital (Para efeito o que determina o Art. 2º do Decreto Nº 9.555, de 6 de novembro de 2018);

OBS: A autenticação de livros contábeis das pessoas jurídicas não sujeitas ao Registro do Comércio, poderá ser feita pelo Sistema Público de Escrituração Digital - Sped, instituído pelo Decreto nº 6.022, de 22 de janeiro de 2007, por meio da apresentação de escrituração contábil digital, na forma estabelecida pela Secretaria da Receita Federal do Brasil do Ministério da Fazenda. (Art. 1º do Decreto Nº 9.555, de 6 de novembro de 2018).

6.5.6. As cópias deverão ser originárias do Livro Diário constante do SPED.

6.5.7. A Escrituração Digital deverá estar de acordo com as Instruções Normativas (RFB nº 1420/2013 e RFB nº 1594) que tratam do Sistema Público de Escrituração Digital - SPED. Para maiores informações, verificar o site www.receita.gov.br, no link SPED. Ficando a exigência de apresentação do Balanço Patrimonial do último exercício social, a ser apresentado no prazo que determina o art. 5º das Instruções Normativas da RFB, bem como o que determina a Jurisprudência no Acórdão TCU nº 2.669/2013 de relatoria do Ministro Vaimir Campelo. Devendo vir acompanhado com a CRP do Contador responsável, dentro do prazo de validade.

6.5.8. Com base nos dados extraídos do balanço será avaliada a capacidade financeira da empresa, em conformidade com o art. 19, Inciso XXIV da Instrução Normativa nº 06/2013- MPOG, as empresas deverão apresentar o cálculo dos índices financeiros, sendo qualificadas apenas as que forem consideradas solventes. Para isso serão utilizadas as seguintes definições e formulações: a boa situação financeira, será baseada na obtenção de índices de Liquidez Geral (LG), maior que um (>1), Solvência Geral (SG), maior que um (>1) e Liquidez Corrente (LC), maior que um (>1), cumulativamente, resultantes da aplicação das fórmulas:

$$LG = \frac{\text{Ativo Circulante} + \text{Realizável a Longo Prazo}}{\text{Passivo Circulante} + \text{Exigível a Longo Prazo}}$$

$$SG = \frac{\text{Ativo Total}}{\text{Passivo Circulante} + \text{Exigível a Longo Prazo}}$$



$$LC = \frac{\text{Ativo Circulante}}{\text{Passivo Circulante}}$$

6.5.9. As empresas, que apresentarem **resultado inferior ou igual a 1 (um)** em qualquer dos índices de Liquidez Geral (LG), Solvência Geral (SG) e Liquidez Corrente (LC), deverão comprovar patrimônio líquido de 10% (dez por cento) do Valor Estimado da contratação. Devendo a comprovação ser feita relativamente à data de apresentação da proposta, mediante apresentação da Certidão Simplificada da Junta Comercial da sede do licitante, emitida em prazo não superior a 30 (trinta) dias da data marcada para recebimento dos envelopes.

6.5.10. JUSTIFICATIVA DA EXIGÊNCIA DOS ÍNDICES CONTÁVEIS:

a) Realizada pesquisa na legislação específica e em órgãos que promovem procedimentos licitatórios, constatou-se a utilização dos índices contábeis acima, conclusivamente, os mais adotados no segmento de licitações;

b) Portanto, o atendimento aos índices estabelecidos no Edital, demonstrará uma situação EQUILIBRADA da licitante. Caso contrário, o desatendimento dos índices, revelará uma situação DEFICITÁRIA da empresa, colocando em risco a execução do contrato.

c) Ante o exposto, a exigência do Edital nada mais fez que traduzir em critérios objetivos o disposto no art. 37, XXI, da Constituição Federal, uma vez que a contratação de empresas em situação EQUILIBRADA é o mínimo que o Município de Paramoti deve cercar-se para assegurar o integral cumprimento do contrato. Ademais, os índices escolhidos foram democráticos, na medida em que estabelecem um "mínimo" de segurança na contratação.

6.5.11. **Certidão negativa de falência, recuperação judicial ou extrajudicial**, expedida pelo distribuidor da sede da pessoa jurídica, ou de execução patrimonial, expedida no domicílio da pessoa física (artigo 31 da Lei nº 8.666/93) em data não superior a 30 (trinta) dias.

6.5.12. Para comprovação de microempresa ou empresa de pequeno porte, nos termos da Lei Complementar nº 147/2014, para que essa possa gozar dos benefícios previstos nos arts. 42 a 45 da referida Lei é necessário a apresentação, junto com os documentos na fase de Habilitação, além da declaração da condição de ME/EPP ou MEI a Certidão Simplificada (com data não inferior a 30 (trinta) dias da data de abertura do certame) expedida pela Junta Comercial, nos termos do art. 8º, da IN nº 103/2007 do DNRC – Departamento Nacional de Registro no Comércio. Conforme o caso.

6.5.13. **Ficam dispensado da apresentação da exigência prevista no item 6.3.4 e 6.5.8 e 6.5.9 deste tópico a figura do Microempreendedor Individual (MEI), devendo comprovar e apresentar as demais exigências.**

6.5.13.1. O Microempreendedor Individual-MEI que no ano-calendário anterior não tenha auferido receita bruta de até R\$ 81.000,00 (oitenta e um mil reais), está dispensado da apresentação do Balanço Patrimonial e demonstrações contábeis do último exercício social na forma do item anterior, conforme art. 1.179 §2º do Código Civil e artigo 18-A, § 1º da Lei Complementar nº 123/2006, entretanto deverá apresentar a DASNSIMEI (Declaração Anual do Simples Nacional – Microempreendedor Individual), para comprovar tal condição.

6.6. QUALIFICAÇÃO TÉCNICA:

6.6.1 - Apresentação de no mínimo 01 (um) **Atestado de Capacidade Técnica** de fornecimentos prestados, obrigatoriamente pertinente e compatível com o objeto desta licitação, expedida por entidade pública ou privada, usuária do serviço em questão, comprovando a execução do objeto, conforme Termo de Referência – Anexo I. Somente serão considerados válidos os atestados com timbre da entidade expedidora e com identificação do nome completo do emitente. O atestado deverá ser datado e assinado por pessoa física identificada pelo nome e cargo exercido na entidade, estando às informações sujeitas à conferência pela Pregoeira ou quem este indicar. Os atestados deverão estar necessariamente em nome da licitante.

a) No atestado de capacidade técnica deverá estar descrito expressamente os itens cuja execução ou entrega foram realizadas, sendo estes compatíveis com o Termo de Referência deste edital, conforme o caso.

b) Poderá, facultativamente, vir acompanhado junto ao atestado de capacidade técnica para comprovação ao que dispõe o item 6.6.1, "a", instrumento de nota fiscal e/ou contrato respectivo ao qual o atestado faz vinculação.

6.7 - DEMAIS EXIGÊNCIAS:

6.7.1 Declaração da Licitante em papel timbrado e assinado pelo representante legal, informando que cumpre a proibição prevista no art. 7º da CF – ou seja, de que **não utiliza trabalho de menor de dezoito anos em**



atividades noturnas, perigosas ou insalubres, e de trabalho de menor de quatorze anos, salvo na condição de aprendiz. Sugere-se o **modelo** apresentado (**ANEXO III**), em papel da própria empresa, contendo o carimbo ou impresso identificador do CNPJ/MF da firma proponente, assinadas por pessoa legalmente habilitada e que seja possível. Identificar quem assinou.

6.7.2. Declaração da Licitante em papel timbrado e assinado pelo representante legal, declarando, sob as penas da Lei, de que **conhece e Aceita o teor completo do Edital**, ressalvando-se o direito recursal, bem como de que recebeu todos os documentos e informações necessárias para o cumprimento integral das obrigações objeto da licitação. Sugere-se o **modelo** apresentado (**ANEXO III**), em papel da própria empresa, contendo o carimbo ou impresso identificador do CNPJ/MF da firma proponente, assinadas por pessoa legalmente habilitada e que seja possível. Identificar quem assinou.

6.7.3. Declaração da Licitante em papel timbrado e assinado pelo representante legal, declarando para os devidos fins, sob as penalidades cabíveis, de **não haver Fatos impeditivos** quanto a nossa participação em licitações ou contratações com a Administração Pública Federal, Estadual e Municipal. Sugere-se o **modelo** apresentado (**ANEXO III**), em papel da própria empresa, contendo o carimbo ou impresso identificador do CNPJ/MF da firma proponente, assinadas por pessoa legalmente habilitada e que seja possível. Identificar quem assinou.

6.7.4. Será **inabilitado** o licitante que não atender as exigências deste edital referentes à fase de habilitação, bem como apresentar, os documentos defeituosos em seus conteúdos e formas.

6.7.5. Os documentos expedidos pela *Internet* poderão ser apresentados em **forma original** ou **cópia reprográfica sem autenticação**. Entretanto, estarão sujeitos à verificação de sua autenticidade através de consulta realizada pela Pregoeiro.

7. DA SESSÃO PÚBLICA DO PREGÃO:

7.1 O Pregão será do tipo Eletrônico o qual será realizado em sessão pública por meio da **INTERNET**, mediante condições de segurança - criptografia e autenticação - em todas as suas fases através do Sistema de Pregão Eletrônico (licitações) da Bolsa Brasileira de Mercadorias - BBM.

7.1.1- O Sistema de pregão eletrônico da Bolsa Brasileira de Mercadorias-BBM é certificado digitalmente por autoridade certificadora no âmbito da Infra-estrutura de Chaves Públicas Brasileiras -ICP Brasil.

7.1.2- Os trabalhos serão conduzidos por servidor da Prefeitura de Paramoti, designado como Pregoeiro, mediante a inserção e monitoramento de dados gerados ou transferidos para o aplicativo "Licitações públicas" constante da página eletrônica da Bolsa Brasileira de Mercadorias - BBM (<http://www.bbmmnet.com.br>).

7.1.3- O licitante poderá enviar as informações da Carta Proposta comercial e participar das disputas através do sistema eletrônico através do seu representante devidamente credenciado através do termo de adesão.

7.2- A participação no Pregão Eletrônico dar-se-á por meio da digitação da senha pessoal e intransferível do licitante ou do representante credenciado e subsequente encaminhamento da Carta Proposta inicial de preços e seus anexos, exclusivamente por meio do sistema eletrônico observado as condições e limites de data e horário estabelecidos.

7.3- **ABERTURA DAS CARTAS PROPOSTAS:** A partir do horário previsto no edital, terá início a sessão pública do Pregão Eletrônico, com a divulgação das propostas de preços recebidas pelo sítio já indicado, passando a Pregoeiro a avaliar a aceitabilidade das propostas.

7.3.1 - Aberta a etapa competitiva, os representantes dos licitantes deverão estar conectados ao sistema para participar da sessão de lances. A cada lance ofertado o participante será imediatamente informado de seu recebimento e respectivo horário de registro e valor.

7.3.2 - Para efeito da disputa de preços, as propostas encaminhadas eletronicamente pelos licitantes serão consideradas lances.

7.3.3 - Cada licitante poderá encaminhar lance com valor superior ao menor preço registrado, desde que seja inferior ao seu último lance e diferente de qualquer outro valor ofertado para o item.

7.4 - Com o intuito de conferir celeridade à condução do processo licitatório, é permitido a Pregoeiro a abertura e gerenciamento simultâneo da disputa de vários itens da mesma licitação.



7.4.1 – Em regra, a disputa simultânea de itens obedecerá à ordem sequencial dos mesmos. Entretanto, a Pregoeiro poderá efetuar a abertura da disputa de itens selecionados fora da ordem sequencial.

7.5- CLASSIFICAÇÃO INICIAL: Abertas as Cartas Propostas a Pregoeiro verificará a conformidade das Cartas Propostas apresentadas, desclassificando aquelas que não estiverem em conformidade com os requisitos estabelecidos neste Edital.

7.5.1- A desclassificação de qualquer Carta Proposta será sempre fundamentada e registrada no sistema, para acompanhamento, em tempo real, de todos os PROPONENTES.

7.5.2- O sistema fará, automaticamente, a ordenação das Cartas Propostas classificadas pela Pregoeiro, em ordem decrescente de valor, e somente estas estarão aptas a participar da fase de lances.

7.6. MODO DE DISPUTA ABERTO (art. 32 do Decreto Federal nº. 10.024/2019) : O tempo da etapa de lances será de 10 (dez) minutos e será encerrada por prorrogação automática. O sistema informará "Dou-lhe uma" quando faltar 02m00s (dois minutos para o término da etapa de lances (sessão pública), "Dou-lhe duas" quando faltar 01m00s (um minuto) e "Dou-lhe três – Fechado" quando chegar no tempo programado para o encerramento. Na hipótese de haver um lance de preço menor que o menor lance de preço registrado no sistema, nos últimos 02m00s do período de duração da sessão pública, o sistema prorrogará automaticamente o tempo de fechamento em mais 02m00s a partir do momento do registro do último lance, reiniciando a contagem para o fechamento, a partir do "Dou-lhe uma" e, assim, sucessivamente.

7.6.1 A Pregoeiro tem a ação de iniciar a fase de lances, depois todo processo é automático, conforme explanado acima.

7.6.2 Iniciada a fase de fechamento de lances, os licitantes são avisados via chat na sala de negociação, a linha do item também indica essa fase (na coluna Situação) e, no caso de uma Prorrogação Automática, o ícone de "Dou-lhe uma", "Dou-lhe duas", é exibido;

7.6.3. O intervalo mínimo de diferença de valor entre os lances, que incidirá tanto em relação aos lances intermediários quanto em relação à proposta que cobrir a melhor oferta deverá ser de R\$ 10,00 (dez reais). (Art. 31, parágrafo único do Decreto Federal nº. 10.024/2019);

7.5. Encerrada a fase competitiva sem que haja a prorrogação automática pelo sistema, poderá a Pregoeiro, assessorado pela equipe de apoio, justificadamente, admitir o reinício da sessão pública de lances, em prol da consecução do melhor preço.

7.6. Assim que a etapa de lances for finalizada e o sistema detectar um empate, conforme estabeleça os artigos 44 e 45 da LC 123/2006 a ferramenta inicia a aplicação automática do desempate em favor ME/EPP/MEI, conforme procedimento detalhado a seguir:

7.7.- DO TRATAMENTO DIFERENCIADO ÀS MICROEMPRESAS, EMPRESAS DE PEQUENO PORTE E COOPERATIVAS:

7.7.1 – O tratamento diferenciado conferido às empresas de pequeno porte, às microempresas e às cooperativas de que tratam a Lei Complementar 123, de 14 de dezembro de 2006 e a Lei 11.488, de 15 de junho de 2007, deverá seguir o procedimento descrito a seguir:

7.7.2 - Os licitantes deverão indicar no sistema eletrônico de licitações, antes do encaminhamento da proposta eletrônica de preços, a sua condição de microempresa, empresa de pequeno porte ou cooperativa.

7.7.3 - O licitante que não informar sua condição antes do envio das propostas perderá o direito ao tratamento diferenciado.

7.7.4 - Ao final da sessão pública de disputa de lances, o sistema eletrônico detectará automaticamente as situações de empate a que se referem os §§ 1º e 2º do art. 44 da Lei Complementar 123/2006, de 14 de dezembro de 2006.

7.7.5 - Considera-se empate aquelas situações em que as propostas apresentadas pelas microempresas, empresas de pequeno porte e cooperativas sejam iguais ou até 5% (cinco por cento) superiores à proposta mais bem classificada, quando esta for proposta de licitante não enquadrado como microempresa, empresa de pequeno porte ou cooperativa.



7.7.6 - Não ocorre empate quando a detentora da proposta mais bem classificada possuir a condição de microempresa, empresa de pequeno porte ou cooperativa. Nesse caso, a Pregoeiro convocará a arrematante a apresentar os documentos de habilitação, na forma dos itens 6.3 ao 6.7 e 6 deste edital.

7.7.7 - Caso ocorra a situação de empate descrita no item 7.7.5, a Pregoeiro convocará o representante da empresa de pequeno porte, da microempresa ou da cooperativa mais bem classificada, imediatamente e por meio do sistema eletrônico, a ofertar lance inferior ao menor lance registrado para o item no **prazo de cinco minutos**.

7.7.8 - Caso a licitante convocada não apresente lance inferior ao menor valor registrado no prazo acima indicado, as demais microempresas, empresas de pequeno porte ou cooperativas que porventura possuam lances ou propostas na situação do item 7.7.5 deverão ser convocadas, na ordem de classificação, a ofertar lances inferiores à menor proposta.

7.7.9 - A microempresa, empresa de pequeno porte ou cooperativa que primeiro apresentar lance inferior ao menor lance ofertado na sessão de disputa será considerada arrematante pela Pregoeiro, que encerrará a disputa do item na sala virtual, e que deverá apresentar a documentação de habilitação e da proposta de preços.

7.7.10 - O não oferecimento de lances no prazo específico destinado a cada licitante produz a preclusão do direito de apresentá-los. Os lances apresentados em momento inadequado, antes do início do prazo específico ou após o seu término serão considerados inválidos.

7.7.11 - Caso a proposta inicialmente mais bem classificada, de licitante não enquadrado como microempresa, empresa de pequeno porte ou cooperativa, seja desclassificada pela Pregoeiro, por desalinhamento ao edital, essa proposta não é mais considerada como parâmetro para o efeito do empate de que trata esta cláusula.

7.7.12 - Para o efeito do empate, no caso da desclassificação de que trata o item anterior, a melhor proposta passa a ser a da próxima licitante não enquadrada como microempresa, empresa de pequeno porte ou cooperativa, observado o previsto no item 7.7.6.

7.7.13 - No caso de o sistema eletrônico não convocar automaticamente a microempresa, empresa de pequeno porte ou cooperativa, a Pregoeiro o fará através do "chat de mensagens".

7.7.14 - A partir da convocação de que trata o item 7.7.13, a microempresa, empresa de pequeno porte ou cooperativa, terá 48 (quarenta e oito) horas para oferecer proposta inferior à então mais bem classificada, através do "chat de mensagens", sob pena de preclusão de seu direito.

7.7.15 - Caso a microempresa, empresa de pequeno porte ou cooperativa exerça o seu direito de apresentar proposta inferior a mais bem classificada, terá, a partir da apresentação desta no "chat de mensagens", conforme estabelece o item 7.7.14 deste edital para encaminhar a documentação de habilitação e proposta de preços.

7.7.16 - O julgamento da habilitação das microempresas, empresas de pequeno porte e cooperativas obedecerá aos critérios gerais definidos neste edital, observadas as particularidades de cada pessoa jurídica.

7.7.17 - Havendo alguma restrição na comprovação da regularidade fiscal, será assegurado às microempresas, empresas de pequeno porte e cooperativas um prazo adicional de 05 (cinco) dias úteis para a regularização da documentação, contados a partir da notificação da irregularidade pela Pregoeiro. O prazo de 05 (cinco) dias úteis poderá ser prorrogado por igual período se houver manifestação expressa do interessado antes do término do prazo inicial.

7.7.17.1 - A não regularização da documentação no prazo previsto acima implicará na decadência do direito à contratação, sem prejuízo das sanções previstas no art. 81 da Lei 8.666/93, sendo facultado à Administração convocar os licitantes remanescentes, na ordem de classificação, para contratação, ou revogar a licitação.

7.8- O sistema informará a Carta Proposta de menor valor imediatamente após o encerramento da etapa de lances ou, quando for o caso, após negociação e decisão pela Pregoeiro acerca da aceitação do lance de menor valor;

7.9- Declarada encerrada a etapa competitiva, com ou sem lances, e realizada a classificação final das Cartas Propostas, a Pregoeiro examinará a aceitabilidade do primeiro classificado, especialmente quanto à conformidade entre a Carta Proposta/oferta de menor preço e o valor estimado para a contratação constante da planilha anexa ao Termo de Referência e a sua conformidade, decidindo motivadamente a respeito.

7.10- Tratando-se de preço inexequível a Pregoeiro poderá determinar ao licitante que comprove a exequibilidade de sua Carta Proposta, em prazo a ser fixado, sob pena de desclassificação.

7.10.1. DA ACEITAÇÃO DA PROPOSTA CLASSIFICADA EM PRIMEIRO LUGAR:

a) Considera-se inexequível a proposta que apresenta preços global ou unitários simbólicos, irrisórios ou de valor zero, incompatíveis com os preços dos insumos e salários de mercado, acrescidos dos respectivos encargos, ainda



que o ato convocatório da licitação não tenha estabelecido limites mínimos, exceto quando se referirem a materiais e instalações de propriedade do próprio licitante, para os quais ele renuncie a parcela ou à totalidade da remuneração.

b) **Caso necessário**, facultativamente a Pregoeiro abrirá prazo de 30min (trinta minutos) para que o detentor de melhor lance envie ao e-mail informado **prova de exequibilidade**, devendo demonstrar:

b.1) Planilha com os custos do produto de cada item;

b.2) Planilha com custo com a logística de entrega no município, evidenciando a mão de obra empregada bem como os encargos aplicados no pessoal envolvido com a entrega.

c) Não sendo demonstrada a exequibilidade nestes termos, a Pregoeiro desclassificará a proposta, convocando os licitantes remanescentes na ordem de classificação até a apuração de proposta ou lance vencedor que atenda o requisito de exequibilidade.

d) Se a proposta ou o lance de menor preço não for aceitável, ou se a licitante desatender às exigências habilitatórias, a Pregoeiro examinará a proposta ou o lance subsequente, verificando a sua aceitabilidade e as condições de habilitação, na ordem de classificação, e assim sucessivamente, até a apuração de uma proposta ou lance que satisfaça às condições e exigências constantes no Edital e seus anexos.

e) Ocorrendo a situação referida neste subitem, a Pregoeiro poderá negociar com a licitante para que seja obtida melhor proposta.

f) Havendo necessidade, a Pregoeiro suspenderá a sessão, informando nova data e horário para a sua continuidade.

g) Sempre que a proposta não for aceita, e antes de a Pregoeiro passar à subsequente, haverá opção, pelo sistema, da eventual ocorrência do empate ficto, previsto nos artigos 44 e 45 da LC n.123, de 2006, seguindo-se a disciplina antes estabelecida, se for o caso.

7.11- O lance ofertado depois de proferido será irretroatável, não podendo haver desistência, sujeitando-se o licitante desistente às penalidades constantes deste edital.

7.12- Os licitantes que apresentarem preços excessivos ou manifestamente inexequíveis serão considerados desclassificados, não se admitindo complementação posterior.

7.13- Considerar-se-ão preços manifestamente inexequíveis aqueles que forem simbólicos, irrisórios, de valor zero ou incompatíveis com os preços de mercado, acrescidos dos respectivos encargos.

7.14- Não serão adjudicadas Cartas Propostas com preços superiores aos valores estimados para a contratação constante da planilha anexa ao Termo de Referência.

7.15- Serão considerados compatíveis com os de mercado os preços registrados que forem iguais ou inferiores à média daqueles apurados pela **Unidade Gestora interessada**, responsável pela elaboração e emissão da referida planilha.

7.16- Na hipótese de desclassificação do licitante que tiver apresentado a oferta com menor valor, a Pregoeiro deverá negociar diretamente com o classificado subsequente para que seja obtida melhor oferta que a sua Carta Proposta anteriormente oferecida a fim de conseguir menor preço, caso não comprovada a compatibilidade do licitante anteriormente classificado.

7.17. JULGAMENTO DAS PROPOSTAS:

7.17.1 - A Pregoeiro efetuará o julgamento das propostas pelo critério de **"Menor Preço por Item"**, podendo encaminhar, pelo sistema eletrônico, contraproposta diretamente ao licitante que tenha apresentado o lance de menor valor por item, para que seja obtido preço melhor, bem assim decidir sobre sua aceitação, observados os prazos para fornecimento, as especificações técnicas, parâmetros mínimos de desempenho e de qualidade e demais condições definidas neste edital.

7.17.2 - Após o encerramento da sessão de disputa e estando o valor da melhor proposta acima do valor de referência, a Pregoeiro negociará a redução do preço com o seu detentor.

7.17.3 - Encerrada a etapa de lances da sessão pública e ordenadas as ofertas, a Pregoeiro comprovará a regularidade de situação do autor da melhor proposta, avaliada na forma do **Decreto Federal nº. 10.024/2019 e 8.666/93**. A Pregoeiro verificará, também, o cumprimento das demais exigências para habilitação contidas nos itens 6.3 ao 6.7 e 7.7 deste Edital.



7.17.4 - No caso de desclassificação do licitante arrematante, o novo licitante convocado deverá apresentar documentação e proposta nos mesmos prazos previstos nos itens 6.3 ao 6.7 e 7.7, a contar da convocação pela Pregoeiro através do chat de mensagens.

7.17.5 - A inobservância aos prazos elencados nos itens 6.3 ao 6.7 e 7.7, ou ainda o envio dos documentos de habilitação e da proposta de preços em desconformidade com o disposto neste edital ensejará a inabilitação do licitante e consequente desclassificação no certame, salvo motivo devidamente justificado e aceito pela Pregoeiro.

7.17.6 - Se a proposta ou lance de menor valor não for aceitável, ou se o licitante desatender às exigências habilitatórias, a Pregoeiro examinará a proposta ou o lance subsequente, verificando a sua aceitabilidade e procedendo à sua habilitação, na ordem de classificação, e assim sucessivamente, até a apuração de uma proposta ou lance que atenda ao edital.

7.17.7 - Considera-se inaceitável, para todos os fins aqui dispostos, a proposta que não atender as exigências fixadas neste Edital.

7.17.8 - Havendo lances no tempo de disputa da sessão pública, a proposta final de preços do licitante detentor da melhor oferta deverá ter seus valores unitários e totais ajustados de forma que os preços de cada um dos itens não resultem, após os ajustes, inexequíveis ou superfaturados.

7.17.8.1. Definido o valor final da proposta, a Pregoeiro convocará o arrematante para anexar em campo próprio do sistema, ou enviar por e-mail, no prazo de até 02 (duas) horas, a proposta de preços com os respectivos valores readequados ao último lance ofertado.

7.17.9. A proposta deverá ser anexada em conformidade com o item 5.11. deste edital.

OBSERVAÇÕES:

a) Na hipótese de não haver expediente na data designada para a realização do ato, este será realizado no primeiro dia útil subsequente, no mesmo horário.

b) As licitantes encaminharão, até a data e o horário estabelecidos para abertura da sessão pública, **exclusivamente por meio do sistema**, os documentos de habilitação e a proposta com a descrição do objeto ofertado e o preço.

c) O envio da proposta acompanhada dos documentos de habilitação ocorrerá por meio de chave de acesso e senha.

d) Os licitantes poderão retirar ou substituir as propostas e os documentos de habilitação por eles apresentados, até o término do prazo para recebimento.

e) Não será estabelecida, nessa etapa do certame, ordem de classificação entre as propostas apresentadas, o que somente ocorrerá após a realização dos procedimentos de negociação e julgamento da proposta.

f) Os documentos que compõem a proposta e a habilitação da licitante melhor classificada somente serão disponibilizados para avaliação pela Pregoeiro e para acesso público após o encerramento do envio de lances.

7.18- ENCERRAMENTO DA SESSÃO: Da sessão do Pregão será lavrada ata circunstanciada, que mencionará os licitantes credenciados, as Cartas Propostas escritas e verbais sucessivos, na ordem de classificação, a análise da documentação exigida para habilitação e os recursos interpostos, devendo ser a mesma obrigatoriamente assinada, ao final, pela Pregoeiro e sua Equipe de Apoio.

7.18.1- Ao final da sessão, caso não haja intenção de interposição de recurso e o preço final seja compatível com os preços de mercado previstos para a contratação, será feita pela Pregoeiro a adjudicação ao licitante declarado vencedor do certame e encerrada a reunião, após o que, o processo, devidamente instruído, será encaminhado:

a) à Pregoeiro, para fins de análise e parecer;

b) e depois à(s) Secretaria(a) competentes para homologação e subsequente formalização da Contrato.

7.19- SUSPENSÃO DA SESSÃO: A Pregoeiro poderá, para analisar as Cartas Propostas de preços e seus anexos, as amostras, os documentos de habilitação ou outros documentos, solicitar pareceres técnicos e suspender a sessão para realização de diligência a fim de obter melhores subsídios para as suas decisões.

7.19.1- A Pregoeiro poderá, para analisar as Cartas Propostas de preços e seus anexos, as amostras, os documentos de habilitação ou outros documentos, solicitar pareceres técnicos e suspender a sessão para realização de diligência a fim de obter melhores subsídios para as suas decisões.



7.19.2- No caso de desconexão do PREGOEIRO no decorrer da etapa de lances, se o sistema eletrônico permanecer acessível aos PROPONENTES, os lances continuarão sendo recebidos, sem prejuízo dos atos realizados. Quando a desconexão do PREGOEIRO persistir por tempo superior a dez minutos, a sessão do pregão na forma eletrônica poderá ser suspensa, e reiniciada somente após comunicação expressa aos operadores representantes dos participantes, através de mensagem eletrônica (Chat) divulgando data e hora da reabertura da sessão.

7.20- **DAS CONDIÇÕES GERAIS:** No julgamento das Cartas Propostas/ofertas será declarado vencedor o Licitante que, tendo atendido a todas as exigências deste edital, apresentar **Menor Preço por item** cujo objeto do certame a ela será adjudicado, caso não haja interposição de recurso administrativo.

7.20.1- Não serão consideradas ofertas ou vantagens não previstas neste edital.

7.20.2- A intimação dos atos proferidos pela administração — Pregoeiro ou Secretário — será feita por meio de divulgação na INTERNET, através do Sistema de Pregão Eletrônico (licitações) da Boisa Brasileira de Mercadorias - BBM no 'chat' de mensagem e mediante afixação de cópia do extrato resumido ou da íntegra do ato no flanelógrafo da Pregoeiro da Prefeitura de Paramoti, ou Diário Oficial do Município, conforme o caso.

8- RECURSOS:

8.1. Proferida a decisão que declarar o vencedor, a Pregoeiro informará aos licitantes, por meio de mensagem lançada no sistema, que poderão interpor recurso, imediata e motivadamente, com registro da síntese das suas razões em campo próprio do sistema, por meio eletrônico, utilizando para tanto, exclusivamente, campo próprio disponibilizado no sistema govbrmnet.com.br dentro do prazo de até 30 (trinta) minutos. Ficando os demais licitantes desde logo intimados para, se desejarem, apresentar suas contrarrazões, no prazo de três dias, contado da data final do prazo do recorrente, assegurada vista imediata dos elementos indispensáveis à defesa dos seus interesses.

8.2. Os memoriais de recurso e as contrarrazões serão oferecidos exclusivamente por meio eletrônico, no site, novobmnet.com.br opção **RECURSO**, e a apresentação de documentos relativos às peças antes indicadas, se houver, será efetuada mediante protocolo, no setor de licitações da Prefeitura Municipal, localizada na Rua 04, s/n, Bairro Prefeito Araci Santos, Cidade de Paramoti, Estado do Ceará, CEP 62.736-00, das 07:00h às 13:00h, aos cuidados da Pregoeiro responsável pelo certame, observados os prazos estabelecidos.

8.3.- **DA FORMALIZAÇÃO DO RECURSO ADMINISTRATIVO (MEMORIAS RECURSAIS):**

8.3.1. **Somente serão aceitas as objeções mediante petição confeccionada em máquina datilográfica ou impressora eletrônica, em tinta não lavável, que preencham os seguintes requisitos:**

- O endereçamento à Pregoeiro Oficial da Prefeitura de Paramoti;
- A identificação precisa e completa do autor e seu representante legal (acompanhado dos documentos comprobatórios) se for o caso, contendo o nome, prenome, estado civil, profissão, domicílio, número do documento de identificação, devidamente datada, assinada dentro do prazo editalício;
- O fato, o fundamento jurídico de seu pedido, indicando quais os itens ou subitens contra razados;
- O pedido, com suas especificações.

8.3.2. Os recursos interpostos fora dos prazos não serão conhecidos.

8.4. A falta de interposição de recurso importará a decadência do direito de recurso e a Pregoeiro adjudicará o objeto do certame ao vencedor, na própria sessão, propondo à autoridade competente a homologação do procedimento licitatório.

8.5. Na hipótese de interposição de recurso, a Pregoeiro quando mativer sua decisão, encaminhará os autos devidamente fundamentado à autoridade competente. (Art. 13, IV do Decreto Federal nº. 10.024/2019).

8.6. O recurso contra decisão da Pregoeiro terá efeito suspensivo e o seu acolhimento resultará na invalidação apenas dos atos insuscetíveis de aproveitamento.

8.7. Uma vez decididos os recursos administrativos eventualmente interpostos e, constatada a regularidade dos atos praticados, a autoridade competente, no interesse público, adjudicará o objeto do certame à licitante vencedora e homologará o procedimento licitatório.

8.8. O acesso à fase de manifestação da intenção de recurso será assegurado aos licitantes.

8.9. Não será concedido prazo para recursos sobre assuntos meramente protelatórios ou quando não justificada a intenção de interpor o recurso pelo proponente.



8.10- Os memoriais deverão estar devidamente assinados por representante legalmente habilitado. Não serão admitidos recursos apresentados fora do prazo legal e/ou subscritos por representante não habilitado legalmente ou não identificado no processo para responder pela Licitante.

8.11. A decisão em grau de recurso será definitiva, e dela dar-se-á conhecimento as licitantes, no endereço eletrônico <http://municipios.tce.ce.gov.br/licitacoes/> - Portal de Licitações dos Municípios do Estado do Ceará, bem como no site oficial do município: <http://www.paramoti.ce.gov.br/>. E ainda no campo próprio do sistema promotor. Podendo ainda ser encaminhado no endereço de e-mail, quando informado pelo recorrente na peça recursal.

9. DA(S) DOTAÇÃO (ÕES) ORÇAMENTÁRIA(S)

9.1. As despesas decorrentes da contratação do objeto desta licitação correrão à conta de recursos específicos consignados no vigente Orçamento Municipal, inerente à Secretaria Contratante, na seguinte classificação:

DOTAÇÃO	FONTE DE RECURSOS	ELEMENTO DE DESPESAS
08.02.10.302.0113.2.048	GESTÃO E EXPANSÃO DA ATENÇÃO AMBULATORIAL E HOSPITALAR - MAC	4.4.90.52.00 EQUIPAMENTOS E MATERIAL PERMANENTE
08.02.10.301.0112.2.046	GESTÃO, FORTALECIMENTO E EXPANSÃO DA ATENÇÃO BÁSICA DE SAÚDE	4.4.90.52.00 EQUIPAMENTOS E MATERIAL PERMANENTE

10. ESCLARECIMENTOS, IMPUGNAÇÃO, DILIGÊNCIAS, REVOGAÇÃO E ANULAÇÃO:

10.1. DOS ESCLARECIMENTOS E RESPOSTAS:

10.1.1- Até 03 (três) dias úteis à data fixada para abertura da sessão pública, por meio eletrônico, qualquer pessoa física ou jurídica poderá solicitar esclarecimentos ao ato convocatório deste Pregão. (Art. 23 do Decreto Federal nº. 10.024/2019).

10.1.2- A Pregoeiro responderá aos pedidos de esclarecimentos no prazo de dois dias úteis, contado da data de recebimento do pedido, e poderá requisitar subsídios formais aos responsáveis pela elaboração do edital e dos anexos. (Art. 23 § 1º do Decreto Federal nº. 10.024/2019)

10.1.3- As respostas aos pedidos de esclarecimentos serão divulgadas pelo sistema e vincularão os participantes e a administração. (Art. 23 § 2º do Decreto Federal nº. 10.024/2019)

10.2. DA IMPUGNAÇÃO:

10.2.1- Decairá do direito de impugnar os termos do edital de licitação perante a Administração qualquer pessoa por meio eletrônico, na forma prevista no edital, até três dias úteis anteriores à data fixada para abertura da sessão pública, hipótese em que tal comunicação não terá efeito de recurso. (Art. 24 do Decreto Federal nº. 10.024/2019)

10.2.2- A impugnação feita tempestivamente pelo licitante não o impedirá de participar do processo licitatório até o trânsito em julgado da decisão a ela pertinente.

10.2.3- A impugnação não possui efeito suspensivo e caberá a Pregoeiro, auxiliado pelos responsáveis pela elaboração do edital e dos anexos, decidir sobre a impugnação no prazo de dois dias úteis, contado da data de recebimento da impugnação. (Art. 24 § 1º do Decreto Federal nº. 10.024/2019).

10.2.3.1- A resposta da Pregoeiro será disponibilizada a todos os interessados mediante anexação no sistema e posteriormente disponibilizado no site do Portal de Licitações do Tribunal de Contas do Estado do Ceará – TCE, no site: <https://licitacoes.tce.ce.gov.br/> (Portal de Licitações dos Municípios do Estado do Ceará) e ainda <http://www.paramoti.ce.gov.br/licitacao.php> (Portal de Licitações do Município de Paramoti).

10.2.4- A concessão de efeito suspensivo à impugnação é medida excepcional e deverá ser motivada pela Pregoeiro, nos autos do processo de licitação. (Art. 24 § 2º do Decreto Federal nº. 10.024/2019).

10.2.5- Acolhida a petição de impugnação contra o ato convocatório que importe em modificação dos termos do edital será designada nova data para a realização do certame, exceto quando, inquestionavelmente, a alteração não afetar a formulação das Cartas Propostas. (Art. 24 § 3º do Decreto Federal nº. 10.024/2019).

10.2.6- Qualquer modificação neste edital será divulgada pela mesma forma que se deu ao texto original.



10.3. DAS FORMALIDADES DOS PEDIDOS DE ESCLARECIMENTO E IMPUGNAÇÃO AO EDITAL:

10.3.1- Somente serão aceitas solicitações de esclarecimentos, ou impugnações mediante petição confeccionada em máquina datilográfica ou impressora eletrônica, em tinta não lavável, que preencham os seguintes requisitos:

- I- o endereçamento a Pregoeiro da Prefeitura de Paramoti;
- II- a identificação precisa e completa do autor e seu representante legal (acompanhado dos documentos comprobatórios) se for o caso, contendo o nome, prenome, estado civil, profissão, domicílio, número do documento de identificação, devidamente datada, assinada e protocolada na sede da Pregoeiro da Prefeitura de Paramoti, dentro do prazo editalício;
- III- o fato e o fundamento jurídico de seu pedido, indicando quais os itens ou subitens discutidos;
- IV- o pedido, com suas especificações

10.4- Acolhida a petição de impugnação contra o ato convocatório que importe em modificação dos termos do edital será designada nova data para a realização do certame, exceto quando, inquestionavelmente, a alteração não afetar a formulação das Cartas Propostas.

10.4.1- Qualquer modificação neste edital será divulgada pela mesma forma que se deu ao texto original, exceto quando, inquestionavelmente, a alteração não afetar a formulação das Cartas Propostas.

10.5- **DILIGÊNCIA:** Em qualquer fase do procedimento licitatório, a Pregoeiro ou a autoridade superior, poderá promover diligências no sentido de obter esclarecimentos, confirmar informações ou permitir sejam sanadas falhas formais de documentação que complementem a instrução do processo, vedada a inclusão posterior de documento ou informação que deveria constar originariamente da Carta Proposta, fixando o prazo para a resposta.

10.5.1- Os licitantes notificados para prestar quaisquer esclarecimentos adicionais deverão fazê-lo no prazo determinado pela Pregoeiro, sob pena de desclassificação/nabilitação.

10.6- **REVOGAÇÃO E ANULAÇÃO:** O Município de Paramoti poderá revogar ou anular esta licitação, em qualquer etapa do processo.

11. DA FORMALIZAÇÃO DO CONTRATO

11.1. As obrigações decorrentes da presente licitação serão formalizadas mediante lavratura do respectivo CONTRATO, subscrito pelo Município, através da Secretaria Gestora, representada pela Secretária Ordenadora de Despesa, e o(s) licitante(s) vencedor(es), que observará os termos da Lei n.º 8.666/93, da Lei n.º 10.520/02, deste edital e demais normas pertinentes.

11.1.1. Integra o presente instrumento (ANEXO IV) a minuta do contrato a ser celebrada.

11.1.2. Os licitantes além das obrigações resultantes da observância da Legislação aplicável, deverão obedecer às disposições elencadas no Contrato, anexo a este edital.

11.2. Homologada a licitação pela autoridade competente, o Município de Paramoti convocará o licitante vencedor para assinatura do Contrato, que firmará o compromisso para futura contratação entre as partes, pelo prazo previsto nos termos do modelo que integra este Edital.

11.2.1. O Licitante Vencedor terá o prazo de 5 (cinco) dias úteis, contado a partir da convocação, para subscrever o Contrato. Este prazo poderá ser prorrogado uma vez, por igual período, quando solicitado pelo Licitante Vencedor durante o seu transcurso e desde que ocorra justo motivo aceito pelo Município de Paramoti.

11.2.2. A recusa injustificada ou a carência de justo motivo da vencedora de não formalizar o Contrato, no prazo estabelecido, sujeitará a Licitante à aplicação das penalidades previstas neste Edital.

11.2.3. Se o licitante vencedor não assinar o Contrato no prazo estabelecido é facultado à administração municipal convocar os licitantes remanescentes, respeitada a ordem de classificação final das Cartas Propostas, para negociar com os mesmos, com vistas à obtenção de melhores preços, preservado o interesse público e respeitados os valores estimados para a contratação previstos na planilha de custos anexa ao Termo de Referência.

11.3. Incumbirá à administração providenciar a publicação do extrato do Contrato nos quadros de aviso dos órgãos públicos municipais, na forma prevista na Lei Orgânica Municipal, até o quinto dia útil do mês subsequente ao de sua assinatura. O mesmo procedimento se adotará com relação aos possíveis termos aditivos.

11.4. O Contrato só poderá ser alterado em conformidade com o disposto nos artigos, 57, 58 e 65 da Lei n.º 8.666/93.



11.5. O licitante, quando celebrado o Contrato fica obrigado a aceitar, nas mesmas condições pactuadas, os acréscimos ou supressões quantitativas que se fizerem necessários a critério da administração pública, respeitando-se os limites previstos na Lei n.º 8.666/93 e alterações posteriores, até 25% (vinte e cinco por cento) do valor máximo consignado no Contrato.

11.6. O Contrato produzirá seus jurídicos e legais efeitos a partir data de sua assinatura e vigorará **até 31 do ano corrente**.

12. DA ENTREGA DOS BENS LICITADOS:

12.1. Conforme descrição detalhada no Termo de Referência – Anexo I deste edital.

13. DO PREÇO, DO PAGAMENTO, REAJUSTE E REEQUILÍBRIO

13.1. **PREÇOS:** Os preços ofertados devem ser apresentados com a incidência de todos os tributos, encargos trabalhistas, previdenciários, fiscais e comerciais, taxas, fretes, seguros, deslocamentos de pessoal, custos e demais despesas previsíveis que possam incidir sobre a execução dos serviços licitados, inclusive a margem de lucro.

13.2. **PAGAMENTO:** O pagamento será feito na proporção da execução dos serviços licitados, segundo as ordens de serviços expedidas pela administração, de conformidade com as notas fiscais/faturas devidamente atestadas pelo Gestor da despesa, acompanhadas das Certidões Federais, Estaduais e Municipais do licitante vencedor, todas atualizadas, observadas as condições da Carta Proposta.

13.2.1. O pagamento será efetuado em até 30 (trinta) dias após o encaminhamento da documentação tratada neste subitem, observadas as disposições Editalícias, através de crédito na Conta Bancária do fornecedor ou através de cheque nominal.

13.3. **REAJUSTE:** Os valores constantes das Cartas Propostas não sofrerão reajuste antes de decorridos 12 (doze) meses do seu registro, hipótese na qual poderá ser utilizado o índice IGP-M da Fundação Getúlio Vargas.

13.4. **REEQUILÍBRIO ECONÔMICO-FINANCEIRO:** Na hipótese de sobrevirem fatos imprevisíveis, ou previsíveis porém de consequências incalculáveis, retardadores ou impeditivos da execução do ajustado, ou ainda, em caso de força maior, caso fortuito ou fato do príncipe, configurando álea econômica extraordinária e extracontratual, poderá, mediante procedimento administrativo onde reste demonstrada tal situação e termo aditivo, ser restabelecida a relação que as partes pactuaram inicialmente entre os encargos do contratado e a retribuição da Administração para a justa remuneração dos serviços, objetivando a manutenção do equilíbrio econômico-financeiro inicial do contrato, na forma do artigo 65, II, "d" da Lei Federal n.º 8.666/93, alterada e consolidada.

14. DAS SANÇÕES

14.1- O licitante que convocado dentro do prazo de validade da sua Carta Proposta, não celebrar o contrato, deixar de entregar ou apresentar documentação falsa exigida para o certame, ensejar o retardamento da execução de seu objeto, não mantiver a Carta Proposta ou lance, falhar ou fraudar na execução do contrato, comportar-se de modo inidôneo ou cometer fraude fiscal, **ficará impedido de licitar e contratar com o Município de Paramoti e será descredenciado no Cadastro da Prefeitura de Paramoti pelo prazo de até 5 (cinco) anos**, sem prejuízo de aplicação das seguintes multas e das demais cominações legais:

14.1.1- multa de 20% (vinte por cento) sobre o valor da contratação no caso de:

- recusar em celebrar contrato quando regularmente convocado;
- apresentar documentação falsa exigida para o certame;
- não manter a Carta Proposta ou lance;
- fraudar na execução do contrato;
- comportar-se de modo inidôneo.

14.1.2- multa moratória de 0,3% (três décimos por cento) por dia de atraso na prestação do serviço, até o limite de 10% (dez por cento) sobre o valor do contrato, caso seja inferior a 30 (trinta) dias, no caso de retardamento na execução do contrato;

14.1.3- multa moratória de 20% (vinte por cento) sobre o valor contratado, na hipótese de atraso superior a 30 (trinta) dias na prestação do serviço licitado.

14.2- Na hipótese de ato ilícito, outras ocorrências que possam acarretar transtornos ao desenvolvimento do contrato, às atividades da administração, desde que não caiba a aplicação de sanção mais grave, ou



descumprimento por parte do licitante de qualquer das obrigações definidas neste instrumento, no contrato ou em outros documentos que o complementem, não abrangidas nos subitens anteriores, serão aplicadas, sem prejuízo das demais sanções previstas na Lei nº 8.666/93, alterada e consolidada, e na Lei nº 10.520/02, as seguintes penas:

14.2.1- advertência;

14.2.2- multa de até 5% (cinco por cento) sobre o valor contratado;

14.3- O valor da multa aplicada deverá ser recolhido ao Tesouro Municipal no prazo de 5 (cinco) dias a contar da notificação ou decisão do recurso, por meio de Documento de Arrecadação Municipal – DAM.

14.3.1- Se o valor da multa não for pago, ou depositado, será automaticamente descontado do pagamento a que a Contratada fizer jus.

14.3.2- Em caso de inexistência ou insuficiência de crédito da Contratada, o valor devido será cobrado administrativamente ou inscrito como Dívida Ativa do Município e cobrado mediante processo de execução fiscal, com os encargos correspondentes.

14.4- A inexecução total ou parcial do contrato enseja a sua rescisão, com as consequências contratuais e as previstas em lei.

14.5- **PROCEDIMENTO ADMINISTRATIVO:** As sanções serão aplicadas após regular processo administrativo, assegurada a ampla defesa e o contraditório.

14.5.1- No processo de aplicação de penalidades é assegurado o direito ao contraditório e à ampla defesa, garantidos os seguintes prazos de defesa:

a) 05 (cinco) dias úteis para as sanções exclusivamente de multa e advertência;

b) 10 (dez) dias corridos para a sanção de impedimento de licitar e contratar com o Município de Paramoti e descredenciamento no Cadastro da Prefeitura de Paramoti pelo prazo de até 05 (cinco) anos.

15. DA FRAUDE E DA CORRUPÇÃO:

15.1. As licitantes devem observar e a contratada deve observar e fazer observar, por seus fornecedores e subcontratados, se admitida subcontratação, o mais alto padrão de ética durante todo o processo de licitação, de contratação e de execução do objeto contratual. Para os propósitos deste item, definem-se as seguintes práticas:

a) "prática corrupta": oferecer, dar, receber ou solicitar, direta ou indiretamente, qualquer vantagem com o objetivo de influenciar a ação de servidor público no processo de licitação ou na execução de contrato;

b) "prática fraudulenta": a falsificação ou omissão dos fatos, com o objetivo de influenciar o processo de licitação ou de execução de contrato;

c) "prática conluída": esquematizar ou estabelecer um acordo entre duas ou mais licitantes, com ou sem o conhecimento de representantes ou prepostos do órgão licitador, visando estabelecer preços em níveis artificiais e não-competitivos;

d) "prática coercitiva": causar dano ou ameaçar causar dano, direta ou indiretamente, às pessoas ou sua propriedade, visando a influenciar sua participação em um processo licitatório ou afetar a execução do contrato;

e) "prática obstrutiva":

(1) destruir, falsificar, alterar ou ocultar provas em inspeções ou fazer declarações falsas aos representantes do organismo financeiro multilateral, com o objetivo de impedir materialmente a apuração de alegações de prática prevista neste subitem;

(2) atos cuja intenção seja impedir materialmente o exercício do direito de o organismo financeiro multilateral promover inspeção.

16. DISPOSIÇÕES GERAIS

16.1- As normas que disciplinam este Pregão serão sempre interpretadas em favor da ampliação da disputa entre os interessados, atendidos o interesse público, sem comprometimento da segurança e do regular funcionamento da administração.

16.2- Os casos omissos poderão ser resolvidos pela Pregoeiro durante a sessão e pela Secretário Ordenadora de Despesa, em outro caso, mediante aplicação do caput do art. 54 da Lei nº 8.666/93.

16.3- O não atendimento de exigências formais não essenciais não importará no afastamento do licitante, desde que sejam possíveis a aferição da sua qualidade e a exata compreensão da sua Carta Proposta durante a realização da



sessão pública deste Pregão.

- 16.4- A adjudicação e a homologação do resultado desta licitação não implicará direito à contratação.
- 16.5- Nenhuma indenização será devida às licitantes pela elaboração ou pela apresentação de documentação referente ao presente edital.
- 16.6- A Homologação do presente procedimento será de competência da Secretário Gestor.
- 16.7- Na contagem dos prazos estabelecidos neste edital, exclui-se o dia de início de contagem e inclui-se o dia do vencimento, observando-se que só se iniciam e vencem prazos em dia de expediente normal no Município, exceto quando for expressamente estabelecido em contrário.
- 16.8- Para dirimir, na esfera judicial, as questões oriundas do presente edital será competente o Foro da Comarca de Paramoti, Estado do Ceará.
- 16.9- Qualquer informação poderá ser obtida pelo telefone: (065) 3320-1338 / 99415-8615.
- 16.10- Cópias do edital e anexo serão fornecidas aos interessados ou poderá ser lido através do site, novotiminet.com.br. Bem como no site do TCE no site: <https://licitacoes.tce.ce.gov.br/> e no site da Prefeitura Municipal de Paramoti: <https://www.paramoti.ce.gov.br/licitacao.php/>.
- 16.11- O Edital poderá ser examinado por qualquer interessado na sede da Pregoeiro da Prefeitura de Paramoti.
- 16.12- Todas as normas inerentes às contratações do objeto deste certame, discriminadas no Anexo – Termo de Referência deste Instrumento Convocatório deverão ser minuciosamente observadas pelos licitantes quando da elaboração de suas Cartas Propostas.
- 16.13- No interesse da Administração Municipal e sem que caiba às licitantes qualquer tipo de indenização, fica assegurada a autoridade competente:
- Alterar as condições, a qualquer tempo, no todo ou em parte, da presente licitação, dando ciência aos interessados na forma da legislação vigente;
 - Anular ou revogar, no todo ou em parte, a presente licitação, a qualquer tempo, disto dando ciência aos interessados mediante publicação na imprensa oficial.
- 16.14- Quaisquer dúvidas porventura existentes ou solicitações de esclarecimentos sobre o disposto no presente edital deverão ser objeto de consulta, por escrito, à Pregoeiro (endereço mencionado no Edital), até 03 (três) dias correntes anteriores à data fixada para a realização da Licitação, que serão respondidas, igualmente por escrito, depois de esgotado o prazo de consulta, por meio de nota de esclarecimento a ser anexado ao Portal de Licitação – TCE - <http://municipios.tce.ce.gov.br/licitacoes>, no campo correspondente. (Art. 40, inciso VIII da Lei 8.666/93).

Paramoti – Ce, 22 de novembro de 2023

Rafael Santos Dantas
Pregoeiro Oficial



EDITAL
PREGÃO ELETRÔNICO N.º 009/2023/SMS - PE

TERMO DE REFERÊNCIA DO OBJETO

1. OBJETO:

1.1. AQUISIÇÃO DE EQUIPAMENTOS E MATERIAIS PERMANENTES PARA AS UNIDADES BÁSICAS DE SAÚDE E HOSPITAL MATERNIDADE DR. ARAMIS PAIVA DO MUNICÍPIO DE PARAMOTI/CE, CONFORME TERMOS DAS EMENDAS PARLAMENTARES PROPOSTAS Nº 11418.581000/1210-03 E 11418581000100

2. JUSTIFICATIVA DA NECESSIDADE:

2.1. O presente projeto tem como objetivo a aquisição de equipamentos para a UNIDADE BÁSICA DE SAÚDE DE ÁGUA BOA, NO MUNICÍPIO DE PARAMOTI-CE. A Unidade de Saúde em questão apresenta situação de extrema dificuldade, pois faltam os equipamentos adequados para o total e eficiente atendimento da população da área de abrangência. Os equipamentos propostos serão utilizados para atendimento de demanda reprimida, ampliando o número de atendimentos, visto que deixamos de realizar vários atendimentos e exames por conta da falta de equipamentos. Dessa forma a aquisição dos equipamentos em questão irá favorecer uma maior agilidade na realização de exames e atendimentos que hoje deixam de ser realizados por conta da falta dos equipamentos solicitados. Os pacientes não atendidos tem que ser encaminhados para outros estabelecimentos de saúde, o que prejudica o paciente, bem como onera ainda mais os cofres públicos. Informamos ainda que existem os ambientes adequados para instalação e operacionalização dos equipamentos e materiais permanentes pleiteados, bem como possuímos em nosso quadro de funcionários recursos humanos capacitados e habilitados para operacionalização dos mesmos. A aprovação do presente projeto irá melhorar a qualidade de vida da população

O presente projeto tem como objetivo a aquisição de equipamentos para a UNIDADE BÁSICA DE SAÚDE DO CANGATI, NO MUNICÍPIO DE PARAMOTI-CE. A Unidade de Saúde em questão apresenta situação de extrema dificuldade, pois faltam os equipamentos adequados para o total e eficiente atendimento da população da área de abrangência. Os equipamentos propostos serão utilizados para atendimento de demanda reprimida, ampliando o número de atendimentos, visto que deixamos de realizar vários atendimentos e exames por conta da falta de equipamentos. Dessa forma a aquisição dos equipamentos em questão irá favorecer uma maior agilidade na realização de exames e atendimentos que hoje deixam de ser realizados por conta da falta dos equipamentos solicitados. Os pacientes não atendidos tem que ser encaminhados para outros estabelecimento de saúde, o que prejudica o paciente, bem como onera ainda mais os cofres públicos. Informamos ainda que existem os ambientes adequados para instalação e operacionalização dos equipamentos e materiais permanentes pleiteados, bem como possuímos em nosso quadro de funcionários recursos humanos capacitados e habilitados para operacionalização dos mesmos. A aprovação do presente projeto irá melhorar a qualidade de vida da população

O presente projeto tem como objetivo a aquisição de equipamentos para a UNIDADE BÁSICA DE SAÚDE DO MELADO, NO MUNICÍPIO DE PARAMOTI-CE. A Unidade de Saúde em questão apresenta situação de extrema dificuldade, pois faltam os equipamentos adequados para o total e eficiente atendimento da população da área de abrangência. Os equipamentos propostos serão utilizados para atendimento de demanda reprimida, ampliando o número de atendimentos, visto que deixamos de realizar vários atendimentos e exames por conta da falta de equipamentos. Dessa forma a aquisição dos equipamentos em questão irá favorecer uma maior agilidade na realização de exames e atendimentos que hoje deixam de ser realizados por conta da falta dos equipamentos solicitados. Os pacientes não atendidos tem que ser encaminhados para outros estabelecimento de saúde, o que prejudica o paciente, bem como onera ainda mais os cofres públicos. Informamos ainda que existem os ambientes adequados para instalação e operacionalização dos equipamentos e materiais permanentes pleiteados, bem como possuímos em nosso quadro de funcionários recursos humanos capacitados e habilitados para operacionalização dos mesmos. A aprovação do presente projeto irá melhorar a qualidade de vida da população.

O presente projeto tem como objetivo a aquisição de equipamentos para a UNIDADE BÁSICA DE SAÚDE DOM



ALLUIO LOSCHAIDERBELA VISTA, NO MUNICÍPIO DE PARAMOTI-CE. A Unidade de Saúde em questão apresenta situação de extrema dificuldade, pois faltam os equipamentos adequados para o total e eficiente atendimento da população da área de abrangência. Os equipamentos propostos serão utilizados para atendimento de demanda reprimida, ampliando o número de atendimentos, visto que deixamos de realizar vários atendimentos e exames por conta da falta de equipamentos. Dessa forma a aquisição dos equipamentos em questão ira favorecer uma maior agilidade na realização de exames e atendimentos que hoje deixam de ser realizados por conta da falta dos equipamentos solicitados. Os pacientes não atendidos tem que ser encaminhados para outros estabelecimento de saúde, o que prejudica o paciente, bem como onera ainda mais os cofres publicos. Informamos ainda que existem os ambientes adequados para instalação e operacionalização dos equipamentos e materiais permanentes pleiteados, bem como possuímos em nosso quadro de funcionários recursos humanos capacitados e habilitados para operacionalização dos mesmos. A aprovação do presente projeto iramelhorar a qualidade de vida da população.

3. DA JUSTIFICATIVA PARA ENQUADRAMENTO PARA MODALIDADE PREGÃO:

- 3.1. O objeto a ser contratado enquadra-se na categoria de bens de que trata o Decreto Federal nº. 10.024, de 20 de setembro de 2019, por possuir padrões de desempenho e qualidade objetivamente definidos, mediante as especificações usuais de mercado, podendo, portanto, ser licitado por meio da modalidade Pregão.
- 3.2. Os bens, objeto da presente licitação, caracterizam-se como de natureza comum, tendo em vista que são geralmente oferecidos por diversos fornecedores e facilmente comparáveis entre si, de modo a permitir a decisão de compra com base no menor preço, por meio de especificações usuais praticadas no mercado.
- 3.3. O uso do Pregão se justifica por ser mais conveniente, devido à entrega parcelada do objeto.

4 - DA APRESENTAÇÃO DA PROPOSTA DE PREÇOS

- 4.1. Na proposta de preços deverá constar discriminação detalhada do item, marca, a quantidade solicitada, o valor unitário e total, em moeda nacional, em algarismo e por extenso, já considerando todas as despesas, tributos, fretes, transportes, instalação, treinamento e demais despesas que incidam direta ou indiretamente sobre os itens, mesmo que não estejam registrados nestes documentos.
- 4.2. A empresa licitante deverá fazer constar da sua proposta a garantia dos itens contra qualquer defeito de fabricação ou de embalagem, sob pena de constatado alguma imperfeição, ter os itens devolvidos e a empresa submetida às penalidades da Lei, além do registro da falha no Cadastro de Fornecedores Municipais;
- 4.3. As empresas deverão apresentar propostas com descrição completa dos itens ofertados;
- 4.4. Será considerada vencedora a empresa cuja proposta contenha o menor valor por item, desde que atenda as exigências contidas no item 8 deste Termo de Referência e no edital de Licitação.

5 - DO CONTRATO

- 5.1. As obrigações decorrentes da presente licitação serão formalizadas mediante lavratura do respectivo CONTRATO, subscrita pelo Município, através da Secretaria Gestora, representada pela Secretária Ordenadora de Despesa, e o(s) licitante(s) vencedor(es), que observará os termos da Lei n.º 8.666/93, da Lei n.º 10.520/02, deste edital e demais normas pertinentes.
- 5.2. Homologada a licitação pela autoridade competente, o Município de Paramoti convocará o licitante vencedor para assinatura do Contrato, que firmará o compromisso para futura contratação entre as partes, pelo prazo previsto, nos termos do modelo que integra este Edital.
 - 5.2.1. O Licitante Vencedor terá o prazo de 5 (cinco) dias úteis, contado a partir da convocação, para subscrever o Contrato. Este prazo poderá ser prorrogado uma vez, por igual período, quando solicitado pelo Licitante Vencedor durante o seu transcurso e desde que ocorra justo motivo aceito pelo Município de Paramoti.
 - 5.2.2. A recusa injustificada ou a carência de justo motivo da vencedora de não formalizar o Contrato, no prazo estabelecido, sujeitará a Licitante à aplicação das penalidades previstas neste Edital.
 - 5.2.3. Se o licitante vencedor não assinar o Contrato no prazo estabelecido é facultado à administração municipal convocar os licitantes remanescentes, respeitada a ordem de classificação final das Cartas Propostas, para negociar com os mesmos, com vistas à obtenção de melhores preços, preservado o interesse público e respeitados os valores estimados para a contratação previstos na planilha de custos anexa ao Termo de Referência.
- 5.3. Incumbirá à administração providenciar a publicação do extrato do Contrato nos quadros de aviso dos órgãos públicos municipais, na forma prevista na Lei Orgânica Municipal, até o quinto dia útil do mês subsequente ao de sua assinatura. O mesmo procedimento se adotará com relação aos possíveis termos aditivos.



- 5.4. O Contrato só poderá ser alterado em conformidade com o disposto nos artigos, 57, 58 e 65 da Lei n.º 8.666/93.
- 5.5. O licitante, quando celebrado o Contrato fica obrigado a aceitar, nas mesmas condições pactuadas, os acréscimos ou supressões quantitativas que se fizerem necessários, a critério da administração pública, respeitando-se os limites previstos na Lei n.º 8.666/93 e alterações posteriores, até 25% (vinte e cinco por cento) do valor máximo consignado no Contrato.
- 5.6. O Contrato produzirá seus jurídicos e legais efeitos a partir data de sua assinatura e vigorará até 31 de do ano corrente.

6. MÉTODOS E ESTRATÉGIAS DE SUPRIMENTO:

- 6.1. DAS ORDENS DE COMPRA/FORNECIMENTO: O fornecimento dos bens licitados se dará mediante expedição de **ORDENS DE COMPRA/AUTORIZAÇÃO DE FORNECIMENTO**, por parte da administração ao licitante vencedor, que serão de forma fornecimento parcelado, de acordo com a conveniência e oportunidade administrativa, a necessidade e disponibilidade financeira das Secretarias requisitantes.
- 6.1.1. A ordem de compra/autorização de fornecimento emitida conterá o produto pretendido e a respectiva quantidade, devendo ser entregue ao CONTRATADO no seu endereço físico, ou enviada via fac-símile ao seu número de telefone, ou ainda remetida via e-mail ao seu endereço eletrônico, cujos dados constem do cadastro ou do próprio Pregão Eletrônico.
- 6.1.2. Observadas as determinações e orientações constantes da ordem de compra/autorização de fornecimento, o fornecedor deverá fazer a entrega do produto no local, dentro do prazo e horários previstos, oportunidade em que receberá o atesto declarando a entrega dos bens.
- 6.1.3. O aceite dos bens pelo órgão recebedor não exclui a responsabilidade civil do fornecedor por vício de quantidade, qualidade ou disparidade com as especificações estabelecidas no Anexo I deste Edital quanto aos produtos entregues.
- 6.1.4. Os contratos decorrentes do Pregão Eletrônico serão tratados de forma autônoma e se submeterão igualmente a todas as disposições constantes da Lei n.º 8.666/93, inclusive quanto às prorrogações, alterações e rescisões.
- 6.2. DO PRAZO E LOCAL DE ENTREGA: Os bens licitados deverão ser entregues no prazo máximo de **15 (quinze) dias úteis, exceto os itens 41 e 50 que deverá ser entregue até 60 dias corridos**, obedecendo a um cronograma de entrega, a partir das características que se apresentam nos quantitativos discriminados na **ORDEM DE COMPRA/AUTORIZAÇÃO DE FORNECIMENTO** pela administração, no local, dia e horário estabelecidos pelas Unidades Gestoras, no almoxarifado das Secretarias requisitantes do Município de Paramoti.
- 6.2.1. Para os produtos objeto deste certame, deverá ser emitida Fatura e Nota Fiscal em nome da Prefeitura Municipal de Paramoti, com endereço: Rua Santa Ana, nº 64, Bairro Centro, Cidade de Paramoti, Estado do Ceará, CEP 62.736-000.
- 6.2.2. No caso de constatação da inadequação dos bens fornecidos às normas e exigências especificadas neste Edital e na Carta Proposta vencedora a administração os recusará, devendo ser de imediato ou no prazo máximo de 24 (vinte e quatro) horas adequados às supracitadas condições, sob pena de aplicação das penalidades cabíveis, na forma da lei e deste instrumento.
- 6.2.3. Em nenhuma hipótese serão concedidas prorrogações de prazo.
- 6.3. Os bens licitados deverão ser entregues, observando rigorosamente as condições contidas no Termo de referência, nos anexos desse instrumento e disposições constantes de sua Carta Proposta, bem ainda às normas vigentes, assumindo o fornecedor a responsabilidade pelo pagamento de todos os impostos, taxas e quaisquer ônus de origem federal, estadual e municipal, bem como, quaisquer encargos judiciais ou extrajudiciais, sejam trabalhistas, previdenciários, fiscais e comerciais resultantes da execução do fornecimento que lhes sejam imputáveis, inclusive com relação a terceiros, e ainda:
- a) a reparar, corrigir, remover ou substituir, às suas expensas, no total ou em parte, o objeto do fornecimento em que se verificarem vícios, defeitos ou incorreções;
 - b) responsabilizar-se pelos danos causados diretamente à Administração ou a terceiros, decorrentes de sua culpa ou dolo na execução do fornecimento, não excluindo ou reduzindo essa responsabilidade a fiscalização ou o acompanhamento pelo órgão interessado;
 - c) indicar preposto, aceito pela Administração, para representá-lo na execução do fornecimento. As decisões e providências que ultrapassarem a competência do representante do fornecedor deverão ser comunicadas a seus superiores em tempo hábil para a adoção das medidas convenientes.



- d) aceitar, nas mesmas condições do contrato, os acréscimos ou supressões quantitativas que se fizerem no fornecimento, até 25% (vinte e cinco por cento) do valor inicial atualizado do registro, na forma do § 1º do artigo 65 da Lei nº 8.666/93;
- e) a entrega dos produtos deverá ser efetuada de forma a não comprometer o funcionamento do fornecimento, e deverá cumprir o cronograma expedido pelas Secretarias requisitantes do Município de Paramoti. Obedecendo a entrega semanal dos produtos perecíveis.

7. DA QUALIDADE DOS PRODUTOS:

7.1. Os produtos devem ser:

- De alta qualidade, com excelente acabamento, sem falhas ou quaisquer outras avarias;
- De excelente resistência e de modo a proporcionar segurança ao usuário;
- Fornecer os produtos com 2/3 da validade total do produto na data de recebimento;
- Entregues acondicionados, sempre que possível, em embalagens lacradas individualmente, identificados, e em perfeitas condições de armazenagem.

8. QUADRO COM AS ESPECIFICAÇÕES DOS ITENS E VALORES ESTIMADOS:

8.1 - Os valores estimados para cada item e total foram estimados com base nas propostas emitidas pelo ministério da saúde.

ITEM	NOME DO EQUIPAMENTO	ESPECIFICAÇÃO	QTD	VALOR UNITÁRIO	VALOR TOTAL
1	CADEIRA COLETA SANGUE PARA DE	CADEIRA PARA COLETA CONFECCIONADA EM AÇO TUBULAR COM ENCOSTO E ASSENTO COM PINTURA EPOXI; 2 BRAÇADEIRAS ESTOFADAS, COM REGULAGEM DE ALTURA POR MEIO DE ROSETA	1	R\$ 611,00	R\$ 611,00
2	ESFIGMOMANÔMETRO OBESO	MANÔMETRO PARA USO CLÍNICO; DIAGNÓSTICO DE PRESSÃO ARTERIAL COM BRAÇADEIRA TAMANHO OBESO 35 ATÉ 51; MANÔMETRO DE ALTA PRECISÃO COM TECNOLOGIA JAPONESA; MANGUITO COM FÉRA EM LÁTEX DE QUALIDADE SUPERIOR; BRAÇADEIRA EM NYLON COM FECHO DE VELCRO; VALVULA DE CONTROLE DE AR; CONFECCIONADO EM METAL CROMADO; FÉRA MANUAL.	2	R\$ 131,00	R\$ 262,00
3	CADEIRA RODAS OBESO PARA	FABRICADA EM ALUMÍNIO; PINTURA EPOXI, DOBRÁVEL EM DUPLO X, ASSENTO/ENCOSTO EM NYLON ALMOFADADO ACOMPANHA ALMOFADA DE 3CM DE ESPESSURA, APOIO PARA BRAÇOS ESCAMOTEÁVEL, APOIO PARA OS PÉS COM REGULAGEM DE ALTURA, FAIXA DE PANTURRILHA, FREIOS BILATERAIS, PROTETOR LATERAL DE ROUPA, ARD IMPULSOR, RODAS TRASEIRAS ARO 24" EM ALUMÍNIO COM PNEUS INFLÁVEIS E DIANTEIROS ARO 96" COM PNEUS MACIÇOS, SISTEMA DE DESMONTAGEM RÁPIDA QUICK RELEASE NAS QUATRO RODAS. LARGURA DO ASSENTO: 44, LARGURA TOTAL ABERTA: 66, LARGURA TOTAL FECHADA: 32 CM, PROFUNDIDADE DO ASSENTO: 40 CM, ALTURA ENCOSTO: 40 CM, ALTURA DO ASSENTO AO CHÃO: 50 CM, ALTURA DO CHÃO À ANOPLA: 87 CM, ALTURA DO CHÃO AO APOIO DE BRAÇO: 69 CM, ALTURA DO ASSENTO AO APOIO DE BRAÇO: 20 CM, COMPRIMENTO TOTAL DA CADEIRA: 97 CM, PESO DA CADEIRA: 15 A 17 KG CAPACIDADE MÁXIMA DE PESO: 100	1	R\$ 2.031,00	R\$ 2.031,00
4	OXÍMETRO PULSO DE	ALARMES AUDIOVISUAIS AJUSTÁVEIS; - VISOR LCD COLORIDO DE 7 DE ALTA RESOLUÇÃO E ALTO CONTRASTE; - INDICAÇÃO DA SPO2, FREQUÊNCIA CARDÍACA, FORÇA DE PULSO E ONDA	5	R\$ 3.812,00	R\$ 19.060,00



PREFEITURA MUNICIPAL DE
PARAMOTI
Um novo tempo. Uma nova história.



			PLETISMOGRÁFICA. - POSSUI 3 MODOS DE EXIBIÇÃO: MODO DÍGITOS GRANDES; MODO MESA E MODO GRÁFICO; - ALARMES SONOROS AJUSTÁVEIS E PROGRAMÁVEIS; - POSSUI BOTÕES FRONTAIS: LIGA/DESLIGA, VOLUME, BRILHO, SILENCIAR ALARME, MODO DE EXIBIÇÃO, MENU E BOTÃO ROTATIVO; - POSSUI LEDS PARA AS SEQUENTES INDICAÇÕES: FUNCIONAMENTO POR BATERIA, FUNCIONAMENTO POR ENERGIA AC, CARGA DA BATERIA, SILÊNCIO DE ALARME E STATUS DE FUNCIONAMENTO; - BATERIA INTERNA RECARREGÁVEL DE LÍTIU; - ALÇA PARA TRANSPORTE; - PORTA DE REDE LAN (RJ45) PARA COMUNICAÇÃO COM COMPUTADOR; - CANAL DE ONDAS PLETISMOGRÁFICAS COM SELEÇÃO DE FORMA DA ONDA E VELOCIDADE; - ACOMPANHA SENSOR ADULTO; - COMPATÍVEL COM OS SENSORES PC100, PA100 E PB100 DA MD (ADQUIRIDOS SEPARADAMENTE).			
5	CARRO CURATIVOS	DE	ARMAÇÃO TUBULAR TAMPO E PRATELEIRA EM CHAPA DE AÇO INOX, PÉS COM RODÍZIOS DE 3", VARANDAS E SUPORTE PARA BALDE E BACIA INOX, BALDE DE 5 LITROS EM INOX, BACIA DE 3 LITROS EM INOX, DIMENSÕES EXTERNAS: COMPRIMENTO: 1,13CM, LARGURA: 0,48 CM, ALTURA: 0,85 CM	1	R\$ 1.095,00	R\$ 1.095,00
6	CADEIRA RODAS ADULTO	DE	FABRICADA EM AÇO CARBONO, PINTURA EPOXI, DOBÁVEL EM X, ASSENTO ENCOSTO EM NYLON ALMOFADADO, APOIO PARA BRAÇOS REMOVÍVEIS, APOIO PARA OS PÉS COM ELEVÇÃO DE PANTURRILHA E REGULAGEM DE ALTURA, FREIOS BLATERAIS, ARO IMPULSOR BILATERAL, RODAS DIANTEIRAS ARO 06" COM PNEUS MACIÇOS E RODAS TRASEIRAS ARO 24" EM ALUMÍNIO E COM PNEUS INFLÁVEIS OU MACIÇOS, LARGURA DO ASSENTO: 40 CM, PROFUNDIDADE DO ASSENTO: 42 CM, ALTURA ENCOSTO: 40 CM, ALTURA DO ASSENTO AO CHÃO: 51 CM, COMPRIMENTO TOTAL DA CADEIRA: 95 CM, LARGURA TOTAL ABERTA: 85 CM, LARGURA TOTAL FECHADA: 34 CM, ALTURA DO CHÃO À MANOPLA: 93 CM, PESO DA CADEIRA: 14 KG, CAPACIDADE MÁXIMA DE PESO: 85 KG, ALTURA DO CHÃO AO AP DE BRAÇO: 97 CM, ALTURA DO ASSENTO AO AP DE BRAÇO: 16 CM	7	R\$ 1.500,00	R\$ 10.500,00
7	ESFIGMOMANÔMETRO ADULTO		MANÔMETRO PARA USO CLÍNICO; DIAGNÓSTICO DE PRESSÃO ARTERIAL, LIVRES DE LÁTEX E COM EXCELENTE DURABILIDADE; VERIFICADO E APROVADO PELO INMETRO; MANÔMETRO DE ALTA PRECISÃO COM TECNOLOGIA JAPONESA; MANGUITO COM PÉRA EM LÁTEX DE QUALIDADE SUPERIOR; BRAÇADEIRA EM NYLON COM FECHO DE VELCRO; ACOMPANHA ESTETOSCÓPIO SIMPLES; ESTOJO PARA VIAGEM; BRAÇADEIRA DE 18 A 35 CM; VALVULA DE CONTROLE DE AR; CONFECCIONADO EM METAL CROMADO; PÉRA, MANUAL.	10	R\$ 236,00	R\$ 2.360,00
8	BICIMBO		CONSTRUIDO COM TUBOS DE AÇO 3M EM AÇO INOX; FACES EM PLÁSTICO / PVC, PÉS COM RODÍZIOS DE 2" DIMENSÕES APROXIMADAS: LARGURA ABERTO: 1,80 M, LARGURA FECHADA: 66 CM X ALTURA 1,75 M, MEDIDAS DA EMBALAGEM: 1,80 X 0,70 X 0,50, CUBAGEM: 0,83 M ³ PESO: 10 KG	3	R\$ 864,00	R\$ 2.592,00



PREFEITURA MUNICIPAL DE
PARAMOTI
Uma nova Temp. Uma nova História



8	NEBULIZADOR PORTATIL	NEBULIZADOR COM COMPRESSOR SILENCIOSO; BIVOLT AUTOMÁTICO; NEBULIZADOR POR COMPRESSÃO DE AR; ENTRADA: 100-240V, 50HZ/60HZ E SAÍDA: 12V, 0,4A. CÂMARA DE NEBULIZAÇÃO COM CAPACIDADE DE 6ML. ACESSÓRIOS INCLUIDOS: FILTROS, MANGUEIRA, MÁSCARA PARA ADULTOS, MÁSCARA PARA CRIANÇA, PPETA NEBULIZADORA. CERTIFICAÇÕES ANVISA INMETRO. PERMITE A INALAÇÃO NA POSIÇÃO DEITADA, SEM DERRAMAR A MEDICAÇÃO.	3	R\$ 210,00	R\$ 630,00
10	POLTRONA HOSPITALAR	FABRICADO EM AÇO CARBONO COM ESTRUTURA EM TUBO DE AÇO REDONDO DE T X 1,20MM E T ¼ X 1,20MM; ENCOSTO, ASSENTO, PERNAS E BRAÇOS COM ESTOFAMENTO ANATÔMICO REVESTIDO EM COURVIN D.28. BRAÇOS COM BRAÇADEIRAS PARA MEDICAÇÃO E PERNAS ARTICULÁVEIS QUE SE MOVIMENTAM JUNTO COM A INCLINAÇÃO DO ENCOSTO (CONCOMITANTES). MOVIMENTOS DE FÁCIL MANUSEIO: FEITOS POR ALAVANCA LATERAL POR SISTEMA DE VOLTA. DIMENSÕES APROXIMADAS ABERTA: 1,53CM C X 0,75CM L X 0,74 CM ALTURA. DIMENSÕES APROXIMADAS FECHADA: 0,84CM C X 0,75CM L X 1,17CM ALTURA. COMPRIMENTO: 110CM. LARGURA: 80CM. ALTURA: 100CM. PESO DO MATERIAL: 27 QUILOS.	3	R\$ 1.485,00	R\$ 4.455,00
11	BERÇO HOSPITALAR COM GRADES	CABECEIRA E PESEIRA EM TUBOS QUADRADOS; COM PAINEL DE MADEIRA REVESTIDA E ONTA DE AÇO INOX NAS BORDAS. ESTRADO EM CHAPA DE AÇO PERFURADO, ARTICULADO POR MEIO DE DUAS MANIVELAS ZINCADAS; PARA OS MOVIMENTOS DE FOWLER; FLEXÃO DE PERNAS E CARDIACO; COM GRADES DE ABAIXAR EM PINTURA EPOXI, COM CORREDEIRAS ZINCADA; PES COM RODÍZIOS DE 3". DIMENSÕES: 1,30M COMP X 0,80M LARG. X 0,80M ALTURA; CUBAGEM - 0,240 M³; CUBAGEM CABECEIRA E PESEIRA - 0,230 M³; PESO: 41,000.	3	R\$ 3.177,00	R\$ 9.531,00
12	MESA PARA CONSULTÓRIO	MESA DE ESCRITÓRIO EM MDP 15MM DE ALTA QUALIDADE COM PERFIL ERGOSOFT EM PVC. GAVETEIRO COM 2 GAVETAS, ACOMPANHA CHAVE RESERVA. ESTRUTURA COM PINTURA EPOXI. ALTURA: 74 CM. LARGURA: 120 CM. PROFUNDIDADE: 60 CM. MATERIAL: MDP 15 MMIAÇO. ESCALA DE BRILHO: FOSCO. ACABAMENTO LAMINADO MELAMINICO, SISTEMA DE MONTAGEM: PARAFUSO TIPO DE PUXADOR. ALÇA. ACOMPANHA MANUAL: COR PREDOMINANTE CINZA/BRANCO.	4	R\$ 370,00	R\$ 1.480,00
13	SUORTE DE SORO	CONSTRUIDO EM TUBOS REDONDOS DE AÇO INOXIDÁVEL COM ACABAMENTO POLIDO. COLUNA RECEPTORA DA HASTE COM DIÂMETRO DE 1 POLEGADA, COM ANEL PARA EVITAR AMASSAMENTO E DESGASTE DA HASTE. REGULAGEM DE ALTURA POR SISTEMA DE PRESSÃO ATRAVES DE ROSETA; HASTE EM TUBO DE 3/4 POLEGADAS DE DIÂMETRO E 1,25 MM DE ESPESSURA DE PAREDE; COM 4 GANCHOS EM FORMA DE CRUZ; BASE EM FERRO FUNDIDO EM FORMA DE X; COM PINTURA EPOXI PES COM RODÍZIOS 2" TIPO 'BOLA'	3	R\$ 593,00	R\$ 1.779,00



PREFEITURA MUNICIPAL DE
PARAMOTI
Uma nova Tropa. Uma nova História.



14	FOCO REFLETOR AMBULATORIAL	REFLETOR DE LUZ AUXILIAR PARA EXAMES CLÍNICOS E GINECOLÓGICOS; COM HASTE SUPERIOR FLEXÍVEL E CROMADA, PEDESTAL COM HASTE INFERIOR PINTADA; ALTURA VARIÁVEL ENTRE 100 A 150 CM, PINTURA EM EPOXI A 250° C DE ALTA RESISTÊNCIA; BASE DO PEDESTAL COM 04 RODÍZIOS PROPORCIONANDO MAIOR SUSTENTAÇÃO E SEGURANÇA AO EQUIPAMENTO; ALIMENTAÇÃO ELÉTRICA AUTOMÁTICA DE 127 A 220 V, 50/60 HZ; LÂMPADA DE LED (LUZ FRIA E BRANCA); PESO LÍQUIDO 3 KG	2	R\$ 570,00	R\$ 1.140,00
15	BRAÇADEIRA PARA INJEÇÃO	ESTRUTURA DE TUBO DE AÇO ESMALTADO REGULÁVEL NA COR BRANCO GELO COM PÉS TOTALMENTE EM AÇO INOXIDÁVEL COM BASE FIXA, CONCHA DE APOIO DO BRAÇO EM AÇO INOXIDÁVEL, COM OPCIONAL DE REVESTIMENTO EM COURO SINTÉTICO PARA O MODELO DE ESTRUTURA DA BRAÇADEIRA ESMALTADA, ALTURA MÍNIMA: 80 CM, ALTURA MÁXIMA: 115 CM	2	R\$ 339,00	R\$ 578,00
16	TERMÔMETRO CLÍNICO	MEDIDAÇÃO DE TEMPERATURA POR VIA ORAL E AXILAR É PRÁTICO E DOBRÁVEL, RESISTENTE À ÁGUA, DESLIGA AUTOMATICAMENTE APOS ALGUNS MINUTOS, TAMBÉM CONTA COM INDICADOR DE BATERIA FRACA E ATÉ ALARME DE FEBRE, DISPLAY LCD DE FÁCIL VISUALIZAÇÃO, VERIFICADOS E APROVADOS PELO INMETRO, ERRO MÁX. DE MEDIÇÃO: $\pm 0,2^{\circ}$ C, FAIXA DE MEDIÇÃO: $32,0^{\circ}$ C - $42,9^{\circ}$ C; VISOR DE 3 DÍGITOS, LIVRE DE MERCÚRIO; INCL. 1 X BATERIA DE 1,5 V LM1	5	R\$ 260,00	R\$ 1.300,00
17	ASPIRADOR DE SECREÇÃO ELÉTRICO MÓVEL	ASPIRADOR CIRÚRGICO DE LÍQUIDOS SECREÇÃO; CONTÉM COMO UMA BOMBA DE VÁCUO COM ACIONAMENTO ELÉTRICO, ACOPLADA A DISPOSITIVOS MECÂNICOS, QUE EM FUNCIONAMENTO PERMITE GERAR UMA PRESSÃO NEGATIVA PROPORCIONANDO A FORMAÇÃO DE VÁCUO NO INTERIOR DE UM RECIPIENTE, CONECTADO A UM TUBO DE SUÇÃO E A ENTRADA DA BOMBA DE VÁCUO, POSSUIR PROTEÇÃO ANTIBACTERIANA, PROTETOR TÉRMICO AUTOMÁTICO, SUÇÃO 0 A 592 MMHG; SUÇÃO DOS LÍQUIDOS ASPIRADOS, CAPACIDADE 1,3 LITRO; CAPACIDADE DE ASPIRAÇÃO CAPACIDADE DO RECIPIENTE: 1,3 LITROS; TENSÃO DE OPERAÇÃO: BIVOLT - 110/220 (VCA); FREQUÊNCIA: 60HZ; SISTEMA: DIAFRAGMA; VÁCUO: DE 0 A 20 HG (REGULÁVEL); VÁLVULA AUTOMÁTICA DE NÍVEL; TUDO DE SUÇÃO; 01 EXTENSÃO; 01 RECIPIENTE; 01 TAMPA; 01 MANUAL DE INSTRUÇÕES	1	R\$ 4.593,00	R\$ 4.593,00
18	CILINDRO DE GASES MEDICINAIS	CILINDRO DE AÇO PARA OXIGÊNIO; CERTIFICADO NORMA: ISO9809-1, DIMENSÕES: 46,5CM X 16,5CM X 16,5CM 46,5CM ALTURA 16,5CM DIÂMETRO; PROFUNDIDADE 10,6KG PESO PADRÃO NACIONAL 7LITROS 1M ROSCA DE ENTRADA 3/4" 14NST COM VÁLVULA INTERRUPTORA DO AJUSTE DE GAS	3	R\$ 1.969,00	R\$ 5.907,00
19	ELETROCARDIOGRÁFO	ELETROCARDIOGRÁFO VERIFICA E GRAVA O ELETROCARDIOGRAMA, FORNECE OS PARÂMETROS DE MEDIDA PARA DIAGNÓSTICO E AUTOANÁLISE, A INFORMAÇÃO DO PACIENTE E A IDENTIFICAÇÃO DO USUÁRIO IMPRESSAS COM O ECG NO RELATÓRIO DE SAÍDA, ECG'S PODEM SER VERIFICADOS E GRAVADOS PRESSIONANDO A	1	R\$ 16.606,00	R\$ 16.606,00



PREFEITURA MUNICIPAL DE
PARAMOTI
Uma nova Janga Uma nova História



		TECLA DE ATALHO. IMPRESSO EM UM RELATÓRIO TAMANHO A4 APÓS APLICAR FILTROS, CALCULAR OS PARÂMETROS DE MEDIDA E AUTOANÁLISE. ALIMENTAÇÃO AC. O EQUIPAMENTO PODE SER OPERADO CONTINUAMENTE COM UMA BATERIA RECARREGÁVEL INTERNA. ACOMPANHA 10 BOBINAS. IMPRESSÃO EM FORMATO A4 PERMITE FÁCIL VISUALIZAÇÃO; FUNÇÃO CÓPIA PERMITE VÁRIAS IMPRESSÕES DE UM ÚNICO PACIENTE. BAIXO CUSTO DE IMPRESSÃO FUNÇÃO GRADE PERMITE O USO DE PAPEL FAX; FÁCIL OPERAÇÃO, COM APENAS UMA TECLA (MODO DE IMPRESSÃO E MODO MONITOR); AQUISIÇÃO DE DADOS DO PACIENTE EM 12 CANAIS SIMULTÂNEOS, ECG DE 12 CANAIS. INTERPRETAÇÃO DO ECG BASEADO NO AVANÇADO CÓDIGO MINNESOTA; IMPRESSÃO EM 1, 3, 6 E 12 CANAIS NO FORMATO A4; IMPRESSORA TÉRMICA DE ALTA RESOLUÇÃO; ITENS INCLUSOS: 01 ELETROCARDIOGRAFO; 01 CABO DE FORÇA COM 3 PINOS; 01 CABO PACIENTE DE 10 VIAS; 06 ELETRODOS PRECORÓRIAS; 04 ELETRODOS DE MEMBROS; 01 BOBINA DE PAPEL TERMO-SENSÍVEL; 01 TUBO DE GEL CONDUTOR; 01 MANUAL DE OPERAÇÃO EM PORTUGUÊS; 01 SOFTWARE PARA COMPUTADOR (CD); 01 ALIMENTAÇÃO, BATERIA RECARREGÁVEL E REDE ELÉTRICA AUTOMÁTICA 110V E 220V.			
20	IMPRESSORA LASER MULTIFUNCIONAL (COPIADORS, SCANNER E FAX OPCIONAL)	MONOCROMÁTICA COM SCANNER LASER CONEXÃO SEM FIO USB, COM ALTA VELOCIDADE E QUALIDADE DE IMPRESSÃO. POSSUI CONECTIVIDADE WI-FI DIRECT, ETHERNET E USB POSSUI FUNÇÕES DE CÓPIA, DIGITALIZAÇÃO E FAX EM ATÉ 35 PÁGINAS POR MINUTO VELOCIDADE DE IMPRESSÃO 40PPM. OFERECE IMPRESSÃO SEGURA E PAPEL COM TAMANHO MÁXIMO DE 216 X 356 MM. COMPATÍVEL COM SISTEMAS OPERACIONAIS WINDOWS, MACOS, IOS E ANDROID. BIVOLT AUTOMÁTICO. CICLO MENSAL ATÉ 20.000 PÁGINAS. PAINEL LCD/LED	2	R\$ 5.688,00	R\$ 11.376,00
21	FERRO ELÉTRICO INDUSTRIAL	FERRO PARA CALDEIRAS COM RESISTÊNCIA - 1,95KG - 900W - 220V. TERMOSTATO DE ALTA QUALIDADE E DURABILIDADE. COM PRECISÃO NO CONTROLE DA TEMPERATURA FERRO DE PASSAR COM RESISTÊNCIA PARA CALDEIRAS. IDEAL PARA USO EM CONFECÇÕES E LAVANDERIAS. BASE DE DURO ALUMÍNIO COM PINTURA TEFLONADA	2	R\$ 936,00	R\$ 1.872,00
22	MESA AUXILIAR	DE 40X40X60CM A 40X60X80CM/AÇO INOXIDÁVEL	5	R\$ 588,00	R\$ 2.940,00
23	CAIXA PARA DESINFECÇÃO DE LIMAS ENDODÔNTICAS	ATE 9 LIMAS	15	R\$ 50,00	R\$ 750,00
24	FOTOPOLIMERIZAD OR DE RESINAS	LED, SEM FIO SEM RADIOMETRO	4	R\$ 805,00	R\$ 3.220,00
25	AR CONDICIONADO	SPLIT 9.000 A 12.000 BTUS/QUENTE E FRIO	25	R\$ 1.733,00	R\$ 43.325,00
26	ARMÁRIO VITRINE	02 PORTAS/AÇO / FERRO PINTADO POSSUI	10	R\$ 1.715,00	R\$ 17.160,00
27	ARMÁRIO	AÇO ALTURA DE 100 A 210 CM X LARGURA DE 70 A 110 CM/03 OU 04/40KG	45	R\$ 940,00	R\$ 42.705,00
28	CÂMARA PARA CONSERVAÇÃO DE IMUNOBIOLOGICOS	AÇO INOXIDÁVEL 304. TEMPERATURA ENTRE +2° C E + 8°C. CIRCULAÇÃO DE AR FORÇADO. SENSORES INTERNOS. DISCADOR DE	4	R\$ 16.020,00	R\$ 64.080,00



PREFEITURA MUNICIPAL DE
PARAMOTI
Uma nova Temp. Uma nova História



		EMERGÊNCIA, ATÉ 300 LITROS E 2 A 5 GAVETAS				
29	VENTILADOR DE TETO/PAREDE	3 OU 4 PÁS/ PAREDE	15	R\$ 220,00	R\$ 3.300,00	
30	APARELHO SOM	ENTRADA USB, REPRODUÇÃO COMP3	4	R\$ 289,00	R\$ 1.156,00	
31	ARQUIVO	AÇO/ DE 3 A 5 GAVETAS/TRILHO TELESCÓPICO	15	R\$ 802,00	R\$ 12.030,00	
32	APARELHO DE DVD	CONTROLE REMOTO, PORTAS USB, REPRODUÇÃO DVD/CD/DVD-RVCD/SVCD/DVCD/UPGMP3	5	R\$ 242,00	R\$ 1.210,00	
33	TELEVISOR	DE 32" ATÉ 41"	5	R\$ 1.451,00	R\$ 7.255,00	
34	BALANÇA ANTROPOMÉTRICA ADULTO	MECÂNICA/ATE 150 KG. RÉGUA ANTROPOMÉTRICA ATÉ 2 METROS	5	R\$ 1.277,00	R\$ 6.385,00	
35	BALANÇA ANTROPOMÉTRICA INFANTIL	DIGITAL/ ATÉ 16 KG, DIMENSÕES DA CONCHA MÍNIMO 540 X 290 (MM) TARA	5	R\$ 1.099,00	R\$ 5.495,00	
36	DETECTOR FETAL	DE MESA/DIGITAL/DISPLAY	6	R\$ 1.640,00	R\$ 9.840,00	
37	OXÍMETRO DE PULSO	DE MESA COM 1 SENSOR	5	R\$ 3.113,00	R\$ 15.565,00	
38	BALANÇA DIGITAL PORTÁTIL	DIGITAL, NO MÍNIMO 200 KG, ESTRUTURA EM AÇO, MÁXIMO 6 KG, DISPLAY INTEGRADO, TARA	5	R\$ 1.258,00	R\$ 6.290,00	
39	CILINDRO DE GASES MEDICINAIS	AÇO OU ALUMÍNIO / 3 ATÉ 10L / VÁLVULA REGULADORA E FLUXÓMETRO	7	R\$ 1.088,00	R\$ 7.616,00	
40	CARRO PARA LIMPEZA	MATERIAL DE CONFECÇÃO POLIPROPILENO/SACO DE VINILKIT C/ MOPS LÍQUIDO E PÓ PLACA SINALIZ. E PÁ/BALDE ESPREMEDOR	4	R\$ 1.295,00	R\$ 5.180,00	
41	VEÍCULO PASSEIO TRANSPORTE DE EQUIPE (5 PESSOAS, 0 KM)	BICOMBUSTIVEL/ DIREÇÃO HIDRÁULICA OU ELÉTRICA/04 PORTAS/ CÂMBIO MANUAL/ DISTÂNCIA ENTRE EIXOS MÍNIMA DE 2.370 MM/1.5 A 1.3/ TRIVO ELÉTRICO/AR CONDICIONADO	2	R\$ 56.187,00	R\$ 112.374,00	
42	EQUIPO ODONTOLÓGICO	TERMINAIS NO MÍNIMO 3/ SERINGA TRÍPLICE	2	R\$ 2.341,00	R\$ 4.682,00	
43	AUTOCLAVE HORIZONTAL DE MESA (ATÉ 75 LITROS)	DIGITAL/ ATÉ 25 LITROS	2	R\$ 5.310,00	R\$ 10.620,00	
44	MESA ESCRITÓRIO	MADEIRA / MDF / NDF / SIMILAR / SIMPLES / GAVETAS	2	R\$ 537,00	R\$ 1.074,00	
45	CADEIRA	AÇO / FERRO PINTADO / ESTOFADO	1	R\$ 113,00	R\$ 113,00	
46	LARINGOSCÓPIO INFANTIL	FIBRA ÓPTICA/LED/03 LÂMINAS RÍGIDAS	2	R\$ 1.762,00	R\$ 3.524,00	
47	LARINGOSCÓPIO ADULTO	FIBRA ÓPTICA/LED/03 LÂMINAS RÍGIDAS	2	R\$ 1.790,00	R\$ 3.580,00	
48	ELETROCARDIOGR AFO	CANALIS/DIPER, CONSOLE/COMUNIC. COM COMPUTADOR/CONNECT. WIFI/IMPRESSÃO DIRETA NO EQUIPAMENTO/12/POSSUI/SEM CONECTIVIDADE WIFI/POSSUI EM FORMATO 44	1	R\$ 12.882,00	R\$ 12.882,00	
49	MARTELO DE REFLEXO	AÇO INOXIDÁVEL	2	R\$ 64,00	R\$ 128,00	
50	VEÍCULO PICK-UP CABINE DUPLA 4X4 (DIESEL)	MÍNIMO DE 140 CV / CÂMBIO MANUAL / DIREÇÃO HIDRÁULICA OU ELÉTRICA / AR CONDICIONADO / TRIVELÉTRICO / PROTETOR DE CAÇAMBA	1	R\$ 167.242,00	R\$ 167.242,00	
51	ULTRASSOM DIAGNÓSTICO SEM APLICAÇÃO TRANSESOFÁGICA	EQUIPAMENTO TRANSPORTÁVEL SOBRE RODÍZIOS COM NO MÍNIMO DE 22000 CANAIS DIGITAIS DE PROCESSAMENTO PARA OFERECER QUALIDADE DE IMAGEM EM MODO 2D, MODO M, MODO M ANATÔMICO, MODO POWER DOPPLER, MODO COLOR DOPPLER, MODO DOPPLER ESPECTRAL E DOPPLER CONTÍNUO, MODO 2D	1	R\$ 146.165,00	R\$ 146.165,00	



PREFEITURA MUNICIPAL DE
PARAMOTI
Um novo tempo. Uma nova História



CONSÓLE ERGONÓMICO COM TECLAS PROGRAMÁVEIS. TECNOLOGIA DE FEIXES COMPOSTOS E TECNOLOGIA DE REDUÇÃO DE RUÍDO E ARTEFATOS. ZOOM READ/WRITE. IMAGEM TRAPEZOIDAL - POSSIBILITA AUMENTAR EM 20% O CAMPO DE VISÃO EM IMAGENS COM TRANSDUTOR LINEAR. IMAGEM HARMÔNICA: FUNÇÃO COM APLICAÇÃO PARA TODOS OS TRANSDUTORES. IMAGEM HARMÔNICA DE PULSO INVERTIDO. MODO M, MODO POWER DOPPLER, MODO COLOR DOPPLER, MODO DUAL LIVE, DIVISÃO DE IMAGEM EM TELA DUPLA DE MODO B + MODO COLOR, AMBOS EM TEMPO REAL. POWER DOPPLER DIRECIONAL, MODO DOPPLER ESPECTRAL, MODO DOPPLER CONTÍNUO, TISSUE DOPPLER IMAGING (TDI) COLORIDO E ESPECTRAL, MODO TRIPLEX, PACOTE DE CÁLCULOS ESPECÍFICOS, PACOTE DE CÁLCULOS SIMPLES, TECLA QUE PERMITE AJUSTES RÁPIDOS DA IMAGEM, OTIMIZANDO AUTOMATICAMENTE OS PARÂMETROS PARA IMAGENS EM MODO B E MODO DOPPLER, DIVISÃO DE TELA EM NO MÍNIMO 1,2 E 4 IMAGENS PARA VISUALIZAÇÃO E ANÁLISE DE IMAGENS EM MODO B, MODO M, MODO POWER, MODO COLOR, MODO ESPECTRAL, DUAL - MODO DE DIVISÃO DUPLA DE TELA COM COMBINAÇÕES DE MODOS. SOFTWARE DE IMAGEM PANORÂMICA COM CAPACIDADE DE REALIZAR MEDIDAS, SOFTWARE DE ANÁLISE AUTOMÁTICA EM TEMPO REAL DA CURVA DOPPLER, PERMITIR ACESSO ÀS IMAGENS SALVAS PARA PÓS-ANÁLISE E PROCESSAMENTO, POSSIBILITAR ARMAZENAR AS IMAGENS EM MOVIMENTO CINE LOOP E CINE LOOP SAVE, PÓS-PROCESSAMENTO DE MEDIDAS, PÓS-PROCESSAMENTO DE IMAGENS, BANCO DE PALAVRAS EM PORTUGUÊS, MONITOR LCD OU LED COM NO MÍNIMO 17 POLEGADAS, DEVE PERMITIR ARQUIVAR/REVISAR IMAGENS, FRAME RATE DE PELO MENOS 490 FRAMES POR SEGUNDO, TODOS OS TRANSDUTORES MULTIFREQUÊNCIAS, BANDA LARGA, HD OU SSD INTERNO DE NO MÍNIMO 500 GB, 04 PORTAS USB NO MÍNIMO, MÍNIMO DE 03 PORTAS ATIVAS PARA TRANSDUTORES, CONECTIVIDADE DE REDE DICOM, DICOM 3.0 (MEDIA STORAGE, VERIFICATION, PRINT, STORAGE, STORAGE/COMMITMENT, WORKLIST, QUERY - RETRIEVE, MPPS (MODALITY PERFORMANCE PROCEDURE STEP), STRUCTURED REPORTING), DRIVE (GRAVADOR) DE DVD-R PARA ARMAZENAMENTO DE IMAGENS E/OU CLIPES EM CD OU DVD REGRAVÁVEL, NO FORMATO: OU JPEG / AVI OU MPEGI (PADRÃO WINDOWS) OU DICOM COM VISUALIZADOR DICOM DE LEITURA AUTOMÁTICA, GRAVAÇÃO DE IMAGENS EM PEN DRIVE, IMPRESSÃO DIRETA, PELO MENOS 32 PRESETS PROGRAMÁVEIS PELO USUÁRIO, ACOMPANHAR OS SEGUINTEs TRANSDUTORES BANDA LARGA MULTIFREQUÊNCIAS: TRANSDUTOR CONVEXO QUE ATENDA AS FREQUÊNCIAS DE 2.0 A 5.0 MHZ, TRANSDUTOR ENDOCAVITÁRIO QUE ATENDA AS FREQUÊNCIAS DE 4.0 A 9.0 MHZ, TRANSDUTOR LINEAR QUE



PREFEITURA MUNICIPAL DE
PARAMOTI
Um novo tempo. Uma nova história.



		ATENDA AS FREQUÊNCIAS DE 4.0 A 11 MHZ. TRANSDUTOR SETORIAL ADULTO QUE ATENDA AS FREQUÊNCIAS DE 2.0 A 4.0 MHZ. ACESSÓRIOS: IMPRESSORA A LASER COLORIDA, NO BREAK COMPATÍVEL COM O EQUIPAMENTO. TENSÃO DE ACORDO COM A ENTIDADE SOLICITANTE.			
52	ESPALDAR EM MADEIRA (BARRA/ ESCADA DE LING)	COM REGULAGEM	1	R\$ 988,00	R\$ 988,00
53	CONCENTRADOR DE OXIGÊNIO	TIPO ESTACIONÁRIO/CAPACIDADE ATÉ 5L	2	R\$ 4.788,00	R\$ 9.576,00
54	CAMA ELÁSTICA PROPRIOCEPTIVA	CAMA ELÁSTICA COM NO MÍNIMO 30 MOLAS E ESTRUTURA TUBULAR EM AÇO PINTADO COM TRATAMENTO ANTI-FERRUGINOSO OU MATERIAL SUPERIO. PARTE SUPERIOR EM NYLON REFORÇADO OU SIMILAR COM MOLAS PARA MOVIMENTO DE BALANÇO. PÉS COM PONTEIRAS DE BORRACHA ANTI- DERRAPANTE. CAPACIDADE SUPORTÁVEL DE NO MÍNIMO 120 KG.	1	R\$ 419,00	R\$ 419,00
55	ASPIRADOR DE SECREÇÕES ELÉTRICO MÓVEL	FLUXO DE ASPIRAÇÃO DE 15 A 30 LPM / VÁLVULA DE SEGURANÇA / FRASCO TERMOPLÁSTICO. OU VIDRO / BATERIA RECARREGÁVEL BIVOLT	2	R\$ 4.475,00	R\$ 8.950,00
56	EXERCITADOR DE MÃOS E DEDOS	CONSTRUIDO EM PLÁSTICO DE ALTA RESISTÊNCIA. DEVE PERMITIR TRABALHAR ISOLADAMENTE EM MOLA INDIVIDUAL CADA DEDO OU TODOS OS DEDOS. COM RESISTÊNCIA ENTRE 3KG E 3,5KG.	2	R\$ 98,00	R\$ 196,00
57	ANDADOR	ALUMÍNIO / SEM RODÍZIOS DIANTEIROS	1	R\$ 243,00	R\$ 243,00
58	ADIPÔMETRO	ANALÓGICO/CLÍNICO. MOLAS DE METAL	2	R\$ 348,00	R\$ 696,00
59	ESCADA DIGITAL EM MADEIRA PARA REABILITAÇÃO	APLICAÇÃO EM MEMBROS SUPERIORES (OMBROS E DEDOS)	1	R\$ 113,00	R\$ 113,00
60	FES	02 CANAIS	1	R\$ 1.253,00	R\$ 1.253,00
61	APARELHO DE RAIOS X ODONTOLÓGICO	COLUNA COM BRAÇO CONVENCIONAL, MODO DE OPERAÇÃO DIGITAL, TENSÃO MÍNIMO 7MA	1	R\$ 7.942,00	R\$ 7.942,00
62	CÂMARA ESCURA ODONTOLÓGICA	COM ILUMINAÇÃO	1	R\$ 201,00	R\$ 201,00
63	EXAUSTOR DE AR INDUSTRIAL	DIÂMETRO MÍNIMO DE 500 MM E LARGURA DO TAMBOR MÍNIMA DE 250 MM. MOTOR BLINDADO MÍNIMO DE 0,5 CV - 1750 RPM. MÍNIMO DE 4 PAS PP COM FIBRA E NÚCLEO EM ALUMÍNIO. 140 MP / MIN - 8400 MP / H DE VAZÃO. PRESSÃO DE 15 MMCA E RUÍDO MÁXIMO DE 84 DB(A). ALIMENTAÇÃO ELÉTRICA A DEFINIR PELA INSTITUIÇÃO.	1	R\$ 1.557,00	R\$ 1.557,00
TOTAL: R\$ 649.850,00 (SITOCENTOS E QUARENTA E NOVE MIL OITOCENTOS E CINQUENTA REAIS).					

9. DAS OBRIGAÇÕES DA CONTRATADA:

- 9.1. Fornecer o objeto deste termo de referência, na ordem de fornecimento, isentos de defeitos de fabricação;
- 9.2. Responsabilizar-se pelo transporte apropriado dos produtos, assumindo exclusivamente a responsabilidade por todas as despesas relativas à entrega do objeto, inclusive o frete;
- 9.3. Reparar, corrigir, remover, as suas expensas, no todo em parte o(s) produto(s) em que se verificarem danos em decorrência de qualquer evento (problemas de transporte, defeito de fabricação ou de armazenagem, reprovado pela CONTRATANTE, e outros), providenciando sua substituição, quando for o caso, no prazo de até 05 (cinco) dias corridos, improrrogáveis, contados da notificação que lhe for entregue oficialmente;
- 9.4. Não transferir a outrem, no todo ou em parte, o objeto adjudicado, sem prévia e expressa anuência da Prefeitura Municipal de Paramoti;



- 9.5. Manter a garantia e qualidade dos produtos de acordo com as especificações definidas no Edital e seus anexos e o contrato;
- 9.6. Manter as condições de habilitação e qualificação técnica exigida no edital do pregão;
- 9.7. Cumprir com a legislação vigente inerente ao objeto, inclusive com todos os encargos tributários, fiscais, trabalhista, devendo arcar ainda, com todas as despesas e custo necessários ao cumprimento do objeto;
- 9.8. É de total responsabilidade da empresa vencedora informar a administração pública qualquer mudança que houver na situação cadastral (CNPJ) da empresa, para após comprovação de regularidade, a devida efetivação do pagamento;
- 9.9. Fornecer junto com o material as notas fiscais acompanhadas das seguintes certidões:
- a) CRF – Certificado de Regularidade de FGTS, expedido pela Caixa Econômica Federal;
 - b) CND – Certidão Negativa de Débitos Estaduais
 - c) CND – Certidão Negativa de Débitos Municipais
 - d) CND – Certidão Negativa de Débitos Federais
 - e) CND – Certidão Negativa de Débitos Trabalhistas.

10. OBRIGAÇÕES DO CONTRATANTE

- 10.1. Oferecer todas as informações necessárias para que a credenciada possa executar o objeto deste credenciamento dentro das especificações;
- 10.2. Efetuar os pagamentos nas condições e prazos estipulados;
- 10.3. Proporcionar todas as facilidades visando à boa execução do objeto do contrato;
- 10.4. Manter preposto, formalmente designado pelas secretarias contratantes, para fiscalizar o Contrato.

11. RECEBIMENTO E CRITÉRIO DE ACEITAÇÃO DO OBJETO:

- 11.1. Os bens serão recebidos: Provisoriamente, a partir da entrega, para efeito de verificação da conformidade com as especificações constantes do edital e da proposta; Definitivamente, após a verificação da conformidade com as especificações constantes do edital e da proposta, e sua consequente aceitação, que se dará até 10 (dez) dias do recebimento provisório.
- 11.1.1. Na hipótese de a verificação a que se refere o subitem anterior não ser procedida dentro do prazo fixado, Reputar-se-á como realizada, consumando-se o recebimento definitivo no dia do esgotamento do prazo.

12. DAS DOTAÇÕES ORÇAMENTÁRIAS:

- 12.1. As despesas decorrentes da contratação do objeto desta licitação correrão à conta de recursos específicos consignados no vigente Orçamento Municipal, inerente às Secretarias Contratantes, na seguinte classificação:

DOTAÇÃO	FONTE DE RECURSOS	ELEMENTO DE DESPESAS
06.02.10.302.0113.2.048	GESTÃO E EXPANSÃO DA ATENÇÃO AMBULATORIAL E HOSPITALAR - MAC	4.4.90.52.00 EQUIPAMENTOS E MATERIAL PERMANENTE
08.02.10.301.0112.2.046	GESTÃO, FORTALECIMENTO E EXPANSÃO DA ATENÇÃO BÁSICA DE SAÚDE	4.4.90.52.00 EQUIPAMENTOS E MATERIAL PERMANENTE



Ministério da Saúde
Secretaria Executiva
Fundo Nacional de Saúde



Esfera Administrativa

PROPOSTA DE EQUIPAMENTO

Nº da Proposta 11418581000122002
Ano 2022
CNPJ 11418581000100
Beneficiário FUNDO MUNICIPAL DE SAUDE DE PARAMOTI

Tipo de Beneficiário
FUNDO PUBLICO DA ADMINISTRACAO DIRETA MUNICIPAL

Dirigente
Responsável Legal não cadastrado

População 12.276
Telefone

Município
PARAMOTI

Endereço
DOUTOR ARAMIS PAIVA, CENTRO

E-mail

CPF do Dirigente
Responsável Legal não

CEP
62.736-000

RECURSO DA PROPOSTA

Recurso
EMENDA PARLAMENTAR

Objeto
AQUISIÇÃO DE EQUIPAMENTO E MATERIAL PERMANENTE PARA UNIDADE DE ATENÇÃO ESPECIALIZADA EM SAÚDE

Composição	Número	Valor
EMENDA	41380017	99.962,00

DADOS DA(S) UNIDADE(S) ASSISTIDA(S)

CNPJ	Nome	CNES
07711983000142	HOSPITAL MATERNIDADE DR ARAMIS PAIVA	2664690
	Endereço	
	RUA GONCALO SOARES - CENTRO, CEP:62736000	

RELAÇÃO DE ITENS CADASTRADOS

Tipo de Serviço
Consulta Ambulatorial - Hospital

Setor
Atendimento Ambulatorial / Enfermagem

Ambiente
Sala de curativos / suturas e coleta de material (exceto ginecológico)

Nome do Equipamento	Qtd.	Valor Unitário	Valor Total (R\$)
Cadeira para Coleta de Sangue	1	611,00	611,00

Tipo de Serviço
Assistência à Emergência - Hospital

Setor
Atendimento Imediato / Atendimentos de Urgência e Emergência- Urgências (baixa e média complexidade)

Ambiente
Pesto de enfermagem e serviços

Nome do Equipamento	Qtd.	Valor Unitário	Valor Total (R\$)
Esfigmomanômetro Obeso	2	131,00	262,00
Cadeira de Rodas para Obeso	1	2.031,00	2.031,00
Oxímetro de Pulso	5	3.812,00	19.060,00
Carro de Curativos	1	1.095,00	1.095,00



Cadeira de Rodas Adulto
 Esfigmomanômetro Adulto

7
 10

Ambiente

Sala de aplicação de medicamentos

Nome do Equipamento
 Biombo

Qtd.
 3

Valor Unitário
 864,00

Valor Total (R\$)
 2.592,00

Ambiente

Sala de inalação

Nome do Equipamento
 Nebulizador Portátil
 Poltrona Hospitalar
 Nebulizador Portátil

Qtd.
 1
 3
 2

Valor Unitário
 210,00
 1.485,00
 210,00

Valor Total (R\$)
 210,00
 4.455,00
 420,00

Ambiente

Sala de observação

Nome do Equipamento
 Berço Hospitalar com Grades

Qtd.
 3

Valor Unitário
 3.177,00

Valor Total (R\$)
 9.531,00

Ambiente

Sala de serviço social

Nome do Equipamento
 Mesa para Consultório

Qtd.
 4

Valor Unitário
 370,00

Valor Total (R\$)
 1.480,00

Ambiente

Sala de suturas / curativos

Nome do Equipamento
 Suporte de Soro
 Foco Refletor Ambulatorial
 Braçadeira para Injeção

Qtd.
 3
 2
 2

Valor Unitário
 593,00
 570,00
 339,00

Valor Total (R\$)
 1.779,00
 1.140,00
 678,00

Ambiente

Sala de triagem médica e/ou de enfermagem

Nome do Equipamento
 Termômetro Clínico

Qtd.
 5

Valor Unitário
 260,00

Valor Total (R\$)
 1.300,00

Setor

Atendimento imediato/Atendimentos de Urgência e Emergência-Urgências (alta complexid.) e Emergências

Ambiente

Sala de emergências (politraumatismo, parada cardíaca, etc)

Nome do Equipamento
 Aspirador de Secreções Elétrico Móvel
 Cilindro de Gases Medicinais
 Eletrocardiógrafo

Qtd.
 1
 3
 1

Valor Unitário
 4.593,00
 1.969,00
 16.606,00

Valor Total (R\$)
 4.593,00
 5.907,00
 16.606,00

Tipo de Serviço

Outras Atividades - Hospital

Setor

Apoio Administrativo / Serviços Administrativos/ Serviços Clínicos, de Enfermagem e Técnico

Ambiente

Sala de reuniões

Nome do Equipamento
 Impressora Laser Multifuncional (copiadora, scanner e fax
 opcional)

Qtd.
 2

Valor Unitário
 5.688,00

Valor Total (R\$)
 11.376,00

Setor

Apoio Logístico / Processamento de Roupa

Ambiente

Salão de processamento composto de (área "limpa")

Nome do Equipamento
 Ferro Elétrico Industrial

Qtd.
 2

Valor Unitário
 938,00

Valor Total (R\$)
 1.876,00

TOTAL UNIDADE ASSISTIDA	QTD.	VALOR
	64	99.862,00
TOTAL GERAL	QTD.	VALOR
	64	99.862,00

DADOS DO CADASTRADOR

CPF

85415316353

E-mail

renatannobre@yahoo.com.br

Nome

RENATA NEGREIROS NOBRE

Telefone

8599781108



[Handwritten mark]

**MINISTÉRIO
DA SAÚDE****PROPOSTA DE AQUISIÇÃO DE EQUIPAMENTO/MATERIAL PERMANENTE**
Nº. DA PROPOSTA: 11418.581000/1210-03

211

IDENTIFICAÇÃO DO FUNDO DE SAÚDE

CNPJ 11.418.581/0001-00	NOME DO FUNDO DE SAÚDE FUNDO MUNICIPAL DE SAÚDE DE PARAMOTI	
Endereço Completo DOUTOR ARAMIS PAIVA CENTRO	EA MUNICIPAL	Tipo FUNDO MUNICIPAL DE SAÚDE
CEP 62.736-000	UF CE	Município PARAMOTI

TIPO DO RECURSO DA PROPOSTA

Recurso de Programa/Ação

DADOS DA(S) UNIDADE(S) ASSISTIDA(S)

Nome:	UBS DE AGUA BOA		
Tipo Unidade:	CENTRO DE SAÚDE/UNIDADE BÁSICA		
CNPJ:	07.711.963/0001-42	CNES:	2478749
Endereço:	AGUA BOA - DISTRITO DE AGUA BOA, CEP:62736000		
Nome:	UBS DE CANGATI		
Tipo Unidade:	CENTRO DE SAÚDE/UNIDADE BÁSICA		
CNPJ:	07.711.963/0001-42	CNES:	2478757
Endereço:	CANGATI - DISTRITO DE CANGATI, CEP:62736000		
Nome:	UBS DE MELADO		
Tipo Unidade:	CENTRO DE SAÚDE/UNIDADE BÁSICA		
CNPJ:	07.711.963/0001-42	CNES:	2564300
Endereço:	MELADO - DISTRITO DE MELADO, CEP:62736000		
Nome:	UBS DOM ALUISTO LOSCHAUER BELA VISTA		
Tipo Unidade:	CENTRO DE SAÚDE/UNIDADE BÁSICA		
CNPJ:	07.711.963/0001-42	CNES:	3897788
Endereço:	AVENIDA HONORATO FEDE - BELA VISTA, CEP:62736000		
Nome:	UBS DOM LUSTOSA SEDE		
Tipo Unidade:	CENTRO DE SAÚDE/UNIDADE BÁSICA		
CNPJ:	07.711.963/0001-42	CNES:	2478765
Endereço:	RUA RAIMUNDO ABEL - CENTRO, CEP:62736000		

OBJETO DA PROPOSTA

AQUISIÇÃO DE EQUIPAMENTO E MATERIAL PERMANENTE PARA UNIDADE BÁSICA DE SAÚDE

JUSTIFICATIVA DA PROPOSTA

UNIDADE ASSISTIDA:	UBS DE AGUA BOA	CNES:	2478749
---------------------------	-----------------	--------------	---------

O presente projeto tem como objetivo a aquisição de equipamentos para a UNIDADE BÁSICA DE SAÚDE DE AGUA BOA, NO MUNICÍPIO DE PARAMOTI-CE. A Unidade de Saúde em questão apresenta situação de extrema dificuldade, pois faltam os equipamentos adequados para o total e eficiente atendimento da população da área de abrangência. Os equipamentos propostos serão utilizados para atendimento de demanda reprimida, ampliando o número de atendimentos, visto que deixamos de realizar vários atendimentos e exames por conta da falta de equipamentos. Dessa forma a aquisição dos equipamentos em questão irá favorecer uma maior agilidade na realização de exames e atendimentos que hoje deixam de ser realizados por conta da falta dos equipamentos solicitados. Os pacientes não atendidos tem que ser encaminhados para outros estabelecimento de saúde, o que prejudica o paciente, bem como onera ainda mais os cofres públicos. Informamos ainda que existem os ambientes adequados para instalação e operacionalização dos equipamentos e materiais permanentes pleiteados, bem como possuímos em nosso quadro de funcionários recursos humanos capacitados e habilitados para operacionalização dos mesmos. A aprovação do presente projeto irá melhorar a qualidade de vida da população.

JUSTIFICATIVA DA PROPOSTA

UNIDADE ASSISTIDA:	UBS DE CANGATI	CNES:	2478757
---------------------------	----------------	--------------	---------

O presente projeto tem como objetivo a aquisição de equipamentos para a UNIDADE BÁSICA DE SAÚDE DO CANGATI, NO MUNICÍPIO DE PARAMOTI-CE. A Unidade de Saúde em questão apresenta situação de extrema dificuldade, pois faltam os equipamentos adequados para o total e eficiente atendimento da população da área de abrangência. Os equipamentos propostos serão utilizados para atendimento de demanda reprimida, ampliando o número de atendimentos, visto que deixamos de realizar vários atendimentos e exames por conta da falta de equipamentos. Dessa forma a aquisição dos equipamentos em questão irá favorecer uma maior agilidade na realização de exames e atendimentos que hoje deixam de ser realizados por conta da falta dos equipamentos solicitados. Os pacientes não atendidos tem que ser encaminhados para outros estabelecimento de saúde, o que prejudica o paciente, bem como onera ainda mais os cofres públicos. Informamos ainda que existem os ambientes adequados para instalação e operacionalização dos equipamentos e materiais permanentes pleiteados, bem como possuímos em nosso quadro de funcionários recursos humanos capacitados e habilitados para operacionalização dos mesmos. A aprovação do presente projeto irá melhorar a qualidade de vida da população.

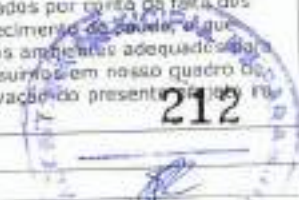

JUSTIFICATIVA DA PROPOSTA CNES: 2564300

UNIDADE ASSISTIDA: UBS DE MELADO

O presente projeto tem como objetivo a aquisição de equipamentos para a UNIDADE BÁSICA DE SAÚDE DO MELADO, NO MUNICÍPIO DE PARAMOTI-CE. A Unidade de Saúde em questão apresenta situação de extrema dificuldade, pois faltam os equipamentos adequados para o total e eficiente atendimento da população da área de abrangência. Os equipamentos propostos serão utilizados para atendimento de demanda reprimida, ampliando o número de atendimentos, visto que deixamos de realizar vários atendimentos e exames por conta da falta de equipamentos. Dessa forma a aquisição dos equipamentos em questão irá favorecer uma maior agilidade na realização de exames e atendimentos que hoje deixam de ser realizados por conta da falta dos equipamentos solicitados. Os pacientes não atendidos tem que ser encaminhados para outros estabelecimento de saúde, o que prejudica o paciente, bem como onera ainda mais os cofres públicos. Informamos ainda que existem os ambientes adequados para instalação e operacionalização dos equipamentos e materiais permanentes pleiteados, bem como possuímos em nosso quadro de funcionários recursos humanos capacitados e habilitados para operacionalização dos mesmos. A aprovação do presente projeto irá melhorar a qualidade de vida da população.

JUSTIFICATIVA DA PROPOSTA CNES: 3897788

UNIDADE ASSISTIDA: UBS DOM ALLISIO LOSCHAUER BELA VISTA

O presente projeto tem como objetivo a aquisição de equipamentos para a UNIDADE BÁSICA DE SAÚDE DOM ALLISIO LOSCHAUER BELA VISTA, NO MUNICÍPIO DE PARAMOTI-CE. A Unidade de Saúde em questão apresenta situação de extrema dificuldade, pois faltam os equipamentos adequados para o total e eficiente atendimento da população da área de abrangência. Os equipamentos propostos serão utilizados para atendimento de demanda reprimida, ampliando o número de atendimentos, visto que deixamos de realizar vários atendimentos e exames por conta da falta de equipamentos. Dessa forma a aquisição dos equipamentos em questão irá favorecer uma maior agilidade na realização de exames e atendimentos que hoje deixam de ser realizados por conta da falta dos equipamentos solicitados. Os pacientes não atendidos tem que ser encaminhados para outros estabelecimento de saúde, o que prejudica o paciente, bem como onera ainda mais os cofres públicos. Informamos ainda que existem os ambientes adequados para instalação e operacionalização dos equipamentos e materiais permanentes pleiteados, bem como possuímos em nosso quadro de funcionários recursos humanos capacitados e habilitados para operacionalização dos mesmos. A aprovação do presente projeto irá melhorar a qualidade de vida da população.

JUSTIFICATIVA DA PROPOSTA CNES: 2478765

UNIDADE ASSISTIDA: UBS DOM LUSTOSA SEDE

O presente projeto tem como objetivo a aquisição de equipamentos para a UNIDADE BÁSICA DE SAÚDE DOM LUSTOSA SEDE, NO MUNICÍPIO DE PARAMOTI-CE. A Unidade de Saúde em questão apresenta situação de extrema dificuldade, pois faltam os equipamentos adequados para o total e eficiente atendimento da população da área de abrangência. Os equipamentos propostos serão utilizados para atendimento de demanda reprimida, ampliando o número de atendimentos, visto que deixamos de realizar vários atendimentos e exames por conta da falta de equipamentos. Dessa forma a aquisição dos equipamentos em questão irá favorecer uma maior agilidade na realização de exames e atendimentos que hoje deixam de ser realizados por conta da falta dos equipamentos solicitados. Os pacientes não atendidos tem que ser encaminhados para outros estabelecimento de saúde, o que prejudica o paciente, bem como onera ainda mais os cofres públicos. Informamos ainda que existem os ambientes adequados para instalação e operacionalização dos equipamentos e materiais permanentes pleiteados, bem como possuímos em nosso quadro de funcionários recursos humanos capacitados e habilitados para operacionalização dos mesmos. A aprovação do presente projeto irá melhorar a qualidade de vida da população.

EQUIPAMENTOS/MATERIAL PERMANENTE

UNIDADE ASSISTIDA: UBS DE MELADO

Ambiente: Consultório Odontológico

Nome do Equipamento	Qtd.	Valor unitário (R\$)	Valor total (R\$)
Mesa Auxiliar	1	588,00	588,00
Especificação			
DE 40X40X80CM A 40X60X80CM/AÇO INOXIDÁVEL			
DIMENSÕES/MATERIAL DE CONFECÇÃO			
Especificação Técnica			
Nome do Equipamento	Qtd.	Valor unitário (R\$)	Valor total (R\$)
Caixa para Desinfecção de Umas Endodônticas	3	50,00	150,00
Especificação			
Característica Física			



CAPACIDADE		ATE 9 LIMAS	
Especificação Técnica			
Nome do Equipamento	Qtd.	Valor unitário (R\$)	Valor total (R\$)
Fotopolimerizador de Resinas	1	805,00	805,00
Característica Física	Especificação		
TIPO	LED, SEM FIO SEM RADIÔMETRO		
Especificação Técnica			
Nome do Equipamento	Qtd.	Valor unitário (R\$)	Valor total (R\$)
Ar Condicionado	1	1.733,00	1.733,00
Característica Física	Especificação		
TIPO	SPLIT		
CAPACIDADE/CICLO	9.000 A 12.000 BTUs/QUENTE E FRIO		
Especificação Técnica			
Ambiente: Sala de Curativos			
Nome do Equipamento	Qtd.	Valor unitário (R\$)	Valor total (R\$)
Armário Vitrine	1	1.716,00	1.716,00
Característica Física	Especificação		
NUMERO DE PORTAS/MATERIAL DE CONFECCÃO/LATERAIS DE VIDRO	02 PORTAS/AÇO / FERRO PINTADO/POSSUI		
Especificação Técnica			
Nome do Equipamento	Qtd.	Valor unitário (R\$)	Valor total (R\$)
Armário	1	949,00	949,00
Característica Física	Especificação		
MATERIAL DE CONFECCÃO/DIMENSÕES/ PRATELEIRAS/CAPACIDADE MÍNIMA DA PRATELEIRA	AÇO/ALTURA DE 100 A 210 CM X LARGURA DE 70 A 110 CM/03 OU 04/40KG		
Especificação Técnica			
Nome do Equipamento	Qtd.	Valor unitário (R\$)	Valor total (R\$)
Ar Condicionado	1	1.733,00	1.733,00
Característica Física	Especificação		
TIPO	SPLIT		
CAPACIDADE/CICLO	9.000 A 12.000 BTUs/QUENTE E FRIO		
Especificação Técnica			
Ambiente: Farmácia			
Nome do Equipamento	Qtd.	Valor unitário (R\$)	Valor total (R\$)
Armário	1	949,00	949,00
Característica Física	Especificação		
MATERIAL DE CONFECCÃO/DIMENSÕES/ PRATELEIRAS/CAPACIDADE MÍNIMA DA PRATELEIRA	AÇO/ALTURA DE 100 A 210 CM X LARGURA DE 70 A 110 CM/03 OU 04/40KG		
Especificação Técnica			
Nome do Equipamento	Qtd.	Valor unitário (R\$)	Valor total (R\$)
Armário Vitrine	1	1.716,00	1.716,00
Característica Física	Especificação		
NUMERO DE PORTAS/MATERIAL DE CONFECCÃO/LATERAIS DE VIDRO	02 PORTAS/AÇO / FERRO PINTADO/POSSUI		
Especificação Técnica			
Nome do Equipamento	Qtd.	Valor unitário (R\$)	Valor total (R\$)
Ar Condicionado	1	1.733,00	1.733,00
Característica Física	Especificação		
TIPO	SPLIT		
CAPACIDADE/CICLO	9.000 A 12.000 BTUs/QUENTE E FRIO		
Especificação Técnica			

Ambiente: Copa/Cozinha			
Nome do Equipamento	Qtd.	Valor unitário (R\$)	Valor total (R\$)
Armário	1	949,00	949,00
Característica Física	Especificação		
MATERIAL DE CONFEÇÃO/DIMENSÕES/ PRATELEIRAS/CAPACIDADE MÍNIMA DA PRATELEIRA	AÇO/ALTURA DE 100 A 210 CM X LARGURA DE 70 A 110 CM/03 OU 04/40KG		
Especificação Técnica			
Ambiente: Sala para Material de Limpeza			
Nome do Equipamento	Qtd.	Valor unitário (R\$)	Valor total (R\$)
Armário	1	949,00	949,00
Característica Física	Especificação		
MATERIAL DE CONFEÇÃO/DIMENSÕES/ PRATELEIRAS/CAPACIDADE MÍNIMA DA PRATELEIRA	AÇO/ALTURA DE 100 A 210 CM X LARGURA DE 70 A 110 CM/03 OU 04/40KG		
Especificação Técnica			
Ambiente: Sala de Imunização			
Nome do Equipamento	Qtd.	Valor unitário (R\$)	Valor total (R\$)
Câmara para Conservação de Imunobiológicos	1	16.020,00	16.020,00
Característica Física	Especificação		
MATERIAL DE CONFEÇÃO (GABINETE INTERNO)	AÇO INOXIDÁVEL 304		
TEMPERATURA	ENTRE +2° C E + 8° C		
CIRCULAÇÃO DE AR FORÇADO	POSSUI		
SENSORES INTERNOS	POSSUI		
DISCADOR DE EMERGÊNCIA	POSSUI		
CAPACIDADE E QUANTIDADE/CONTRA PORTA/SISTEMA DE EMERGÊNCIA E DE REGISTRO DE DADOS	ATE 300 LITROS E 2 A 5 GAVETAS		
Especificação Técnica			
Nome do Equipamento	Qtd.	Valor unitário (R\$)	Valor total (R\$)
Ar Condicionado	1	1.733,00	1.733,00
Característica Física	Especificação		
TIPO	SPLIT		
CAPACIDADE/CICLO	9.000 A 12.000 BTUS/QUENTE E FRIO		
Especificação Técnica			
Nome do Equipamento	Qtd.	Valor unitário (R\$)	Valor total (R\$)
Armário	1	949,00	949,00
Característica Física	Especificação		
MATERIAL DE CONFEÇÃO/DIMENSÕES/ PRATELEIRAS/CAPACIDADE MÍNIMA DA PRATELEIRA	AÇO/ALTURA DE 100 A 210 CM X LARGURA DE 70 A 110 CM/03 OU 04/40KG		
Especificação Técnica			
Ambiente: Sala de Reunião			
Nome do Equipamento	Qtd.	Valor unitário (R\$)	Valor total (R\$)
Ventilador de Teto/ Parede	1	220,00	220,00
Característica Física	Especificação		
COMPOSIÇÃO/ TIPO	3 OU 4 FÁS/ PAREDE		
Especificação Técnica			
Nome do Equipamento	Qtd.	Valor unitário (R\$)	Valor total (R\$)
Aparelho de Som	1	289,00	289,00
Característica Física	Especificação		
ENTRADA	USB		
REPRODUÇÃO	CD/MP3		
Especificação Técnica			
Ambiente: Administração			

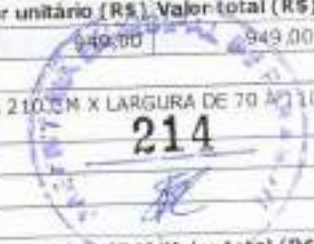

[Handwritten mark]

Nome do Equipamento	Qtd.	Valor unitário (R\$)	Valor total (R\$)
Ventilador de Teto/ Parede	1	220,00	220,00
Característica Física	Especificação		
COMPOSIÇÃO/ TIPO	3 OU 4 PÁS/ PAREDE		
Especificação Técnica			
Nome do Equipamento	Qtd.	Valor unitário (R\$)	Valor total (R\$)
Armário	1	949,00	949,00
Característica Física	Especificação		
MATERIAL DE CONFEÇÃO/DIMENSÕES/ PRATELEIRAS/CAPACIDADE MÍNIMA DA PRATELEIRA	AÇO/ALTURA DE 100 A 210 CM X LARGURA DE 70 A 110 CM/03 OU 04/40KG		
Especificação Técnica			
Nome do Equipamento	Qtd.	Valor unitário (R\$)	Valor total (R\$)
Arquivo	1	802,00	802,00
Característica Física	Especificação		
MATERIAL DE CONFEÇÃO/GAVETAS/DESLIZAMENTO DA GAVETA	AÇO/ DE 3 A 5 GAVETAS/TRILHO TELESCÓPICO		
Especificação Técnica			
Ambiente: Sala de Espera e Recepção			
Nome do Equipamento	Qtd.	Valor unitário (R\$)	Valor total (R\$)
Aparelho de DVD	1	242,00	242,00
Característica Física	Especificação		
CONTROLE REMOTO	POSSUI		
PORTAS	USB		
REPRODUÇÃO	DVD/CD/CD-R/VCD/SVCD/DVCD/JPG/MP3		
Especificação Técnica			
Nome do Equipamento	Qtd.	Valor unitário (R\$)	Valor total (R\$)
Arquivo	1	802,00	802,00
Característica Física	Especificação		
MATERIAL DE CONFEÇÃO/GAVETAS/DESLIZAMENTO DA GAVETA	AÇO/ DE 3 A 5 GAVETAS/TRILHO TELESCÓPICO		
Especificação Técnica			
Nome do Equipamento	Qtd.	Valor unitário (R\$)	Valor total (R\$)
Televisor	1	1.451,00	1.451,00
Característica Física	Especificação		
TAMANHO DA TELA	DE 32" ATÉ 41"		
Especificação Técnica			
Nome do Equipamento	Qtd.	Valor unitário (R\$)	Valor total (R\$)
Ventilador de Teto/ Parede	1	220,00	220,00
Característica Física	Especificação		
COMPOSIÇÃO/ TIPO	3 OU 4 PÁS/ PAREDE		
Especificação Técnica			
Ambiente: Sala de Procedimentos			
Nome do Equipamento	Qtd.	Valor unitário (R\$)	Valor total (R\$)
Balança Antropométrica Adulto	1	1.277,00	1.277,00
Característica Física	Especificação		
MODO DE OPERAÇÃO/ CAPACIDADE	MECÂNICA/ATÉ 150 KG		
REGUA ANTROPOMÉTRICA	ATÉ 2 METROS		
Especificação Técnica			
Nome do Equipamento	Qtd.	Valor unitário (R\$)	Valor total (R\$)
Balança Antropométrica Infantil	1	1.099,00	1.099,00
Característica Física	Especificação		



MODO DE OPERAÇÃO/ CAPACIDADE	DIGITAL/ ATÉ 16 KG		
DIMENSÕES DA CONCHA	MÍNIMO 540 X 290 (MM)		
TARA	POSSUI		
Especificação Técnica			
Nome do Equipamento	Qtd.	Valor unitário (R\$)	Valor total (R\$)
Armário	1	949,00	949,00
Característica Física	Especificação		
MATERIAL DE CONFEÇÃO/DIMENSÕES/ PRATELEIRAS/CAPACIDADE MÍNIMA DA PRATELEIRA	AÇO/ALTURA DE 100 A 210 CM X LARGURA DE 70 A 110 CM/03 OU 04/40KG		
Especificação Técnica			
Ambiente: Consultório Indiferenciado			
Nome do Equipamento	Qtd.	Valor unitário (R\$)	Valor total (R\$)
Detector Fetal	1	1.640,00	1.640,00
Característica Física	Especificação		
TIPO/TECNOLOGIA/DISPLAY	DE MESA/DIGITAL/POSSUI		
Especificação Técnica			
Ambiente: Sala de Agentes (ACS/ACE)			
Nome do Equipamento	Qtd.	Valor unitário (R\$)	Valor total (R\$)
Armário	1	949,00	949,00
Característica Física	Especificação		
MATERIAL DE CONFEÇÃO/DIMENSÕES/ PRATELEIRAS/CAPACIDADE MÍNIMA DA PRATELEIRA	AÇO/ALTURA DE 100 A 210 CM X LARGURA DE 70 A 110 CM/03 OU 04/40KG		
Especificação Técnica			
Nome do Equipamento	Qtd.	Valor unitário (R\$)	Valor total (R\$)
Ar Condicionado	1	1.733,00	1.733,00
Característica Física	Especificação		
TIPO	SPLIT		
CAPACIDADE/CICLO	9.000 A 12.000 BTUs/QUENTE E FRIJO		
Especificação Técnica			
Nome do Equipamento	Qtd.	Valor unitário (R\$)	Valor total (R\$)
Arquivo	1	802,00	802,00
Característica Física	Especificação		
MATERIAL DE CONFEÇÃO/GAVETAS/DESLIZAMENTO DA GAVETA	AÇO/ DE 3 A 5 GAVETAS/TRILHO TELESCÓPICO		
Especificação Técnica			
Ambiente: Ambiente Multidisciplinar da Atenção Básica			
Nome do Equipamento	Qtd.	Valor unitário (R\$)	Valor total (R\$)
Oxímetro de Pulso	1	3.113,00	3.113,00
Característica Física	Especificação		
TIPO	DE MESA COM 1 SENSOR		
Especificação Técnica			
Nome do Equipamento	Qtd.	Valor unitário (R\$)	Valor total (R\$)
Armário	1	949,00	949,00
Característica Física	Especificação		
MATERIAL DE CONFEÇÃO/DIMENSÕES/ PRATELEIRAS/CAPACIDADE MÍNIMA DA PRATELEIRA	AÇO/ALTURA DE 100 A 210 CM X LARGURA DE 70 A 110 CM/03 OU 04/40KG		
Especificação Técnica			
Nome do Equipamento	Qtd.	Valor unitário (R\$)	Valor total (R\$)
Balança Digital Portátil	1	1.258,00	1.258,00
Característica Física	Especificação		
MODO DE OPERAÇÃO	DIGITAL		

CAPACIDADE MÁXIMA DE PESAGEM	NO MÍNIMO 200 KG		
MATERIAL DE CONFECCÃO	ESTRUTURA EM AÇO		
PESO LÍQUIDO DA BALANÇA	MÁXIMO 6 KG		
DISPLAY INTEGRADO	POSSUI		
TARA	POSSUI		
Especificação Técnica			
Nome do Equipamento	Qtd.	Valor unitário (R\$)	Valor total (R\$)
Cânoro de Gases Medicinal	1	1.088,00	1.088,00
Característica Física	Especificação		
MATERIAL DE CONFECCÃO / CAPACIDADE / SUPORTE COM RODÍZIOS / ACESSÓRIOS	AÇO OU ALUMÍNIO / 3 ATÉ 10L / NÃO POSSUI / VÁLVULA REGULADORA E FLUXÓMETRO		
Especificação Técnica			
Total	Qtd. Total	Valor Total (R\$)	
	37	52.724,00	



UNIDADE ASSISTIDA: UBS DE CANGATI			
Ambiente: Consultório Odontológico			
Nome do Equipamento	Qtd.	Valor unitário (R\$)	Valor total (R\$)
Fotopolimerizador de Resinas	1	805,00	805,00
Característica Física	Especificação		
TIPO	LED, SEM FIO SEM RADIÔMETRO		
Especificação Técnica			
Nome do Equipamento	Qtd.	Valor unitário (R\$)	Valor total (R\$)
Ar Condicionado	1	1.733,00	1.733,00
Característica Física	Especificação		
TIPO	SPLIT		
CAPACIDADE/CICLO	9.000 A 12.000 BTUS/QUENTE E FRIO		
Especificação Técnica			
Nome do Equipamento	Qtd.	Valor unitário (R\$)	Valor total (R\$)
Caixa para Desinfecção de Linhas Endodônticas	3	50,00	150,00
Característica Física	Especificação		
CAPACIDADE	ATÉ 9 LINHAS		
Especificação Técnica			
Nome do Equipamento	Qtd.	Valor unitário (R\$)	Valor total (R\$)
Mesa Auxiliar	1	588,00	588,00
Característica Física	Especificação		
DIMENSÕES/MATERIAL DE CONFECCÃO	DE 40X40X80CM A 40X50X80CM/AÇO INOXIDÁVEL		
Especificação Técnica			
Ambiente: Sala de Curativos			
Nome do Equipamento	Qtd.	Valor unitário (R\$)	Valor total (R\$)
Armário	1	949,00	949,00
Característica Física	Especificação		
MATERIAL DE CONFECCÃO/DIMENSÕES/ PRATELEIRAS/CAPACIDADE MÍNIMA DA PRATELEIRA	AÇO/ALTURA DE 100 A 210 CM X LARGURA DE 70 A 110 CM/03 DU 04/40KG		
Especificação Técnica			
Nome do Equipamento	Qtd.	Valor unitário (R\$)	Valor total (R\$)
Armário Vitrino	1	1.716,00	1.716,00
Característica Física	Especificação		
NUMERO DE PORTAS/MATERIAL DE CONFECCÃO/LATERAIS DE VIDRO	02 PORTAS/AÇO / FERRO PINTADO/POSSUI		
Especificação Técnica			



Nome do Equipamento	Qtd.	Valor unitário (R\$)	Valor total (R\$)
Ar Condicionado	1	1.733,00	1.733,00
Característica Física	Especificação		
TIPO	SPLIT		
CAPACIDADE/CICLO	9.000 A 12.000 BTUS/QUENTE E FRIO		
Especificação Técnica			
Ambiente: Farmácia			
Nome do Equipamento	Qtd.	Valor unitário (R\$)	Valor total (R\$)
Armário Vitrine	1	1.716,00	1.716,00
Característica Física	Especificação		
NUMERO DE PORTAS/MATERIAL DE CONFECCÃO/LATERAIS DE VIDRO	02 PORTAS/AÇO / FERRO PINTADO/POSSUI		
Especificação Técnica			
Nome do Equipamento	Qtd.	Valor unitário (R\$)	Valor total (R\$)
Ar Condicionado	1	1.733,00	1.733,00
Característica Física	Especificação		
TIPO	SPLIT		
CAPACIDADE/CICLO	9.000 A 12.000 BTUS/QUENTE E FRIO		
Especificação Técnica			
Nome do Equipamento	Qtd.	Valor unitário (R\$)	Valor total (R\$)
Armário	1	949,00	949,00
Característica Física	Especificação		
MATERIAL DE CONFECCÃO/DIMENSÕES/ PRATELEIRAS/CAPACIDADE MÍNIMA DA PRATELEIRA	AÇO/ALTURA DE 100 A 210 CM X LARGURA DE 70 A 110 CM/03 OU 04/40KG		
Especificação Técnica			
Ambiente: Copa/Cozinha			
Nome do Equipamento	Qtd.	Valor unitário (R\$)	Valor total (R\$)
Armário	1	949,00	949,00
Característica Física	Especificação		
MATERIAL DE CONFECCÃO/DIMENSÕES/ PRATELEIRAS/CAPACIDADE MÍNIMA DA PRATELEIRA	AÇO/ALTURA DE 100 A 210 CM X LARGURA DE 70 A 110 CM/03 OU 04/40KG		
Especificação Técnica			
Ambiente: Sala para Material de Limpeza			
Nome do Equipamento	Qtd.	Valor unitário (R\$)	Valor total (R\$)
Carrinho para Material de Limpeza	1	1.285,00	1.285,00
Característica Física	Especificação		
MATERIAL DE CONFECCÃO/SACO DE VINIL/KIT C/ MOPs LÍQUIDO E PÓ, PLACA SINALIZ. E PÁ/BALDE ESPREMEDOR	POLIPROPILENO/POSSUI/POSSUI/POSSUI		
Especificação Técnica			
Nome do Equipamento	Qtd.	Valor unitário (R\$)	Valor total (R\$)
Armário	1	949,00	949,00
Característica Física	Especificação		
MATERIAL DE CONFECCÃO/DIMENSÕES/ PRATELEIRAS/CAPACIDADE MÍNIMA DA PRATELEIRA	AÇO/ALTURA DE 100 A 210 CM X LARGURA DE 70 A 110 CM/03 OU 04/40KG		
Especificação Técnica			
Ambiente: Sala de Imunização			
Nome do Equipamento	Qtd.	Valor unitário (R\$)	Valor total (R\$)
Armário	1	949,00	949,00
Característica Física	Especificação		
MATERIAL DE CONFECCÃO/DIMENSÕES/ PRATELEIRAS/CAPACIDADE MÍNIMA DA PRATELEIRA	AÇO/ALTURA DE 100 A 210 CM X LARGURA DE 70 A 110 CM/03 OU 04/40KG		

Especificação Técnica			
Nome do Equipamento	Qtd.	Valor unitário (R\$)	Valor total (R\$)
Air Condicionado	1	1.703,00	1.703,00
Característica Física	Especificação		
TIPO	SPLIT		
CAPACIDADE/CICLO	9.000 A 12.000 BTUs/QUENTE E FRIO		
Especificação Técnica			
Ambiente: Sala de Reunião			
Nome do Equipamento	Qtd.	Valor unitário (R\$)	Valor total (R\$)
Ventilador de Teto/ Parede	1	220,00	220,00
Característica Física	Especificação		
COMPOSIÇÃO/ TIPO	3 OU 4 PÁS/ PAREDE		
Especificação Técnica			
Nome do Equipamento	Qtd.	Valor unitário (R\$)	Valor total (R\$)
Aparelho de Som	1	289,00	289,00
Característica Física	Especificação		
ENTRADA	USB		
REPRODUÇÃO	CD/MP3		
Especificação Técnica			
Ambiente: Administração			
Nome do Equipamento	Qtd.	Valor unitário (R\$)	Valor total (R\$)
Arquivo	1	802,00	802,00
Característica Física	Especificação		
MATERIAL DE CONFEÇÃO/GAVETAS/DESLIZAMENTO DA GAVETA	AÇO/ DE 3 A 5 GAVETAS/TRILHO TELESCÓPICO		
Especificação Técnica			
Nome do Equipamento	Qtd.	Valor unitário (R\$)	Valor total (R\$)
Armário	1	949,00	949,00
Característica Física	Especificação		
MATERIAL DE CONFEÇÃO/DIMENSÕES/ PRATELEIRAS/CAPACIDADE MÍNIMA DA PRATELEIRA	AÇO/ALTURA DE 100 A 210 CM X LARGURA DE 70 A 110 CM/93 OU 04/40KG		
Especificação Técnica			
Nome do Equipamento	Qtd.	Valor unitário (R\$)	Valor total (R\$)
Ventilador de Teto/ Parede	1	220,00	220,00
Característica Física	Especificação		
COMPOSIÇÃO/ TIPO	3 OU 4 PÁS/ PAREDE		
Especificação Técnica			
Ambiente: Sala de Espera e Recepção			
Nome do Equipamento	Qtd.	Valor unitário (R\$)	Valor total (R\$)
Aparelho de DVD	1	242,00	242,00
Característica Física	Especificação		
CONTROLE REMOTO	POSSUI		
PORTAS	USB		
REPRODUÇÃO	DVD/CD/CD-R/VCD/SVCD/DVCD/JPG/MP3		
Especificação Técnica			
Nome do Equipamento	Qtd.	Valor unitário (R\$)	Valor total (R\$)
Arquivo	1	802,00	802,00
Característica Física	Especificação		
MATERIAL DE CONFEÇÃO/GAVETAS/DESLIZAMENTO DA GAVETA	AÇO/ DE 3 A 5 GAVETAS/TRILHO TELESCÓPICO		
Especificação Técnica			



Nome do Equipamento	Qtd.	Valor unitário (R\$)	Valor total (R\$)
Televisor	1	1.451,00	1.451,00
Característica Física	Especificação		
TAMANHO DA TELA	DE 32" ATÉ 41"		
Especificação Técnica			
Nome do Equipamento	Qtd.	Valor unitário (R\$)	Valor total (R\$)
Vendedor de Teto/ Parede	1	220,00	220,00
Característica Física	Especificação		
COMPOSIÇÃO/ TIPO	3 OU 4 PÁS/ PAREDE		
Especificação Técnica			
Ambiente: Sala de Procedimentos			
Nome do Equipamento	Qtd.	Valor unitário (R\$)	Valor total (R\$)
Armário	1	849,00	849,00
Característica Física	Especificação		
MATERIAL DE CONFEÇÃO/DIMENSÕES/ PRATELEIRAS/CAPACIDADE MÍNIMA DA PRATELEIRA	AÇO/ALTURA DE 100 A 210 CM X LARGURA DE 70 A 110 CM/03 OU 04/40KG		
Especificação Técnica			
Nome do Equipamento	Qtd.	Valor unitário (R\$)	Valor total (R\$)
Balança Antropométrica Infantil	1	1.099,00	1.099,00
Característica Física	Especificação		
MODO DE OPERAÇÃO/ CAPACIDADE	DIGITAL/ ATÉ 16 KG		
DIMENSÕES DA CONCHA	MÍNIMO 540 X 290 (MM)		
TARA	POSSUI		
Especificação Técnica			
Nome do Equipamento	Qtd.	Valor unitário (R\$)	Valor total (R\$)
Balança Antropométrica Adulto	1	1.277,00	1.277,00
Característica Física	Especificação		
MODO DE OPERAÇÃO/ CAPACIDADE	MECÂNICA/ATÉ 150 KG		
RÉGUA ANTROPOMÉTRICA	ATÉ 2 METROS		
Especificação Técnica			
Ambiente: Unidades Móveis para Transporte de Equipes			
Nome do Equipamento	Qtd.	Valor unitário (R\$)	Valor total (R\$)
Veículo de Passeio - Transporte de Equipe (5 pessoas, 0 km)	1	56.187,00	56.187,00
Característica Física	Especificação		
COMBUSTÍVEL/DIREÇÃO/PORTAS/CÂMBIO/DISTÂNCIA ENTRE EIXOS/MOTORIZAÇÃO/TRIJO ELÉTRICO/AR CONDICIONADO:	BICOMBUSTÍVEL/HIDRÁULICA OU ELÉTRICA/04 PORTAS/MANUAL/MÍNIMA DE 2.370 MM/1.0 A 1.3/POSSUI/POSSUI		
Especificação Técnica			
Ambiente: Consultório Indiferenciado			
Nome do Equipamento	Qtd.	Valor unitário (R\$)	Valor total (R\$)
Detector Fetal	1	1.640,00	1.640,00
Característica Física	Especificação		
TIPO/TECNOLOGIA/DISPLAY	DE MESA/DIGITAL/POSSUI		
Especificação Técnica			
Ambiente: Sala de Agentes (ACS/ACE)			
Nome do Equipamento	Qtd.	Valor unitário (R\$)	Valor total (R\$)
Arquivo	1	802,00	802,00
Característica Física	Especificação		
MATERIAL DE CONFEÇÃO/GAVETAS/DESLIZAMENTO DA GAVETA	AÇO/ DE 3 A 5 GAVETAS/TRILHO TELESCÓPICO		
Especificação Técnica			

Nome do Equipamento	Qtd.	Valor unitário (R\$)	Valor total (R\$)
Ar Condicionado	1	1.733,00	1.733,00
Característica Física	Especificação		
TIPO	SPLIT		
CAPACIDADE/CICLO	9.000 A 12.000 BTUs/QUENTE E FRIO		
Especificação Técnica			
Nome do Equipamento	Qtd.	Valor unitário (R\$)	Valor total (R\$)
Armário	1	949,00	949,00
Característica Física	Especificação		
MATERIAL DE CONFEÇÃO/DIMENSÕES/ PRATELEIRAS/CAPACIDADE MÍNIMA DA PRATELEIRA	AÇO/ALTURA DE 100 A 210 CM X LARGURA DE 70 A 110 CM/03 OU 04/40KG		
Especificação Técnica			
Ambiente: Ambiente Multidisciplinar da Atenção Básica			
Nome do Equipamento	Qtd.	Valor unitário (R\$)	Valor total (R\$)
Oxímetro de Pulso	1	3.113,00	3.113,00
Característica Física	Especificação		
TIPO	DE MESA COM 1 SENSOR		
Especificação Técnica			
Nome do Equipamento	Qtd.	Valor unitário (R\$)	Valor total (R\$)
Armário	1	949,00	949,00
Característica Física	Especificação		
MATERIAL DE CONFEÇÃO/DIMENSÕES/ PRATELEIRAS/CAPACIDADE MÍNIMA DA PRATELEIRA	AÇO/ALTURA DE 100 A 210 CM X LARGURA DE 70 A 110 CM/03 OU 04/40KG		
Especificação Técnica			
Nome do Equipamento	Qtd.	Valor unitário (R\$)	Valor total (R\$)
Cilindro de Gases Medicinal	1	1.088,00	1.088,00
Característica Física	Especificação		
MATERIAL DE CONFEÇÃO / CAPACIDADE / SUPORTE COM RODÍZIOS / ACESSÓRIOS	AÇO OU ALUMÍNIO / 3 ATÉ 10L / NÃO POSSUI / VÁLVULA REGULADORA E FLUXÓMETRO		
Especificação Técnica			
Nome do Equipamento	Qtd.	Valor unitário (R\$)	Valor total (R\$)
Balança Digital Portátil	1	1.258,00	1.258,00
Característica Física	Especificação		
MODO DE OPERAÇÃO	DIGITAL		
CAPACIDADE MÁXIMA DE PESAGEM	NO MÍNIMO 200 KG		
MATERIAL DE CONFEÇÃO	ESTRUTURA EM AÇO		
PESO LÍQUIDO DA BALANÇA	MÁXIMO 6 KG		
DISPLAY INTEGRADO	POSSUI		
TARA	POSSUI		
Especificação Técnica			
Total	Qtd. Total	Valor Total (R\$)	
	38	94.176,00	

UNIDADE ASSISTIDA: UBS DOM LUSTOSA SEDE

Nome do Equipamento	Qtd.	Valor unitário (R\$)	Valor total (R\$)
Ar Condicionado	1	1.733,00	1.733,00
Característica Física	Especificação		
TIPO	SPLIT		
CAPACIDADE/CICLO	9.000 A 12.000 BTUs/QUENTE E FRIO		
Especificação Técnica			

Nome do Equipamento	Qtd.	Valor unitário (R\$)	Valor total (R\$)
Equip. Cart. Odontológico	1	2.241,00	2.241,00
Característica Física	Especificação		
TERMINAIS	NO MÍNIMO 3		
SERINGA TRÍPLICE	POSSUI		
PEÇA RETA	NÃO POSSUI		
MICRO MOTOR	NÃO POSSUI		
CANETA DE ROTAÇÃO	NÃO POSSUI		
CONTRA ÂNGULO	NÃO POSSUI		
Especificação Técnica			
Nome do Equipamento	Qtd.	Valor unitário (R\$)	Valor total (R\$)
Mesa Auxiliar	1	588,00	588,00
Característica Física	Especificação		
DIMENSÕES/MATERIAL DE CONFEÇÃO	DE 40X40X80CM A 40X60X80CM/AÇO INOXIDÁVEL		
Especificação Técnica			
Nome do Equipamento	Qtd.	Valor unitário (R\$)	Valor total (R\$)
Côica para Desinfecção de Limas Endodônticas	3	50,00	150,00
Característica Física	Especificação		
CAPACIDADE	ATÉ 9 LIMAS		
Especificação Técnica			
Nome do Equipamento	Qtd.	Valor unitário (R\$)	Valor total (R\$)
Autoclave Horizontal de Mesa (até 75 litros)	1	5.313,00	5.313,00
Característica Física	Especificação		
MODO DE OPERAÇÃO/ CAPACIDADE	DIGITAL/ ATÉ 25 LITROS		
Especificação Técnica			
Ambiente: Sala de Curativos			
Nome do Equipamento	Qtd.	Valor unitário (R\$)	Valor total (R\$)
Ar Condicionado	1	1.733,00	1.733,00
Característica Física	Especificação		
TIPO	SPLIT		
CAPACIDADE/CICLO	9.000 A 12.000 BTU's/QUENTE E FRIO		
Especificação Técnica			
Nome do Equipamento	Qtd.	Valor unitário (R\$)	Valor total (R\$)
Armário	1	949,00	949,00
Característica Física	Especificação		
MATERIAL DE CONFEÇÃO/DIMENSÕES/ PRATELEIRAS/CAPACIDADE MÍNIMA DA PRATELEIRA	AÇO/ALTURA DE 100 A 210 CM X LARGURA DE 70 A 110 CM/03 OU 04/40KG		
Especificação Técnica			
Nome do Equipamento	Qtd.	Valor unitário (R\$)	Valor total (R\$)
Armário Vitrine	1	1.716,00	1.716,00
Característica Física	Especificação		
NUMERO DE PORTAS/MATERIAL DE CONFEÇÃO/LATERAIS DE VIDRO	02 PORTAS/AÇO / FERRO PINTADO/POSSUI		
Especificação Técnica			
Ambiente: Farmácia			
Nome do Equipamento	Qtd.	Valor unitário (R\$)	Valor total (R\$)
Armário Vitrine	1	1.716,00	1.716,00
Característica Física	Especificação		
NUMERO DE PORTAS/MATERIAL DE CONFEÇÃO/LATERAIS DE VIDRO	02 PORTAS/AÇO / FERRO PINTADO/POSSUI		
Especificação Técnica			

Nome do Equipamento	Qtd.	Valor unitário (R\$)	Valor total (R\$)
Ar Condicionado	1	1.733,00	1.733,00
Característica Física	Especificação		
TIPO	SPLIT		
CAPACIDADE/CICLO	9.000 A 12.000 BTUs/QUENTE E FRIO		
Especificação Técnica			
Nome do Equipamento	Qtd.	Valor unitário (R\$)	Valor total (R\$)
Armário	1	949,00	949,00
Característica Física	Especificação		
MATERIAL DE CONFEÇÃO/DIMENSÕES/ PRATELEIRAS/CAPACIDADE MÍNIMA DA PRATELEIRA	AÇO/ALTURA DE 100 A 210 CM X LARGURA DE 70 A 110 CM/03 OU 04/40KG		
Especificação Técnica			
Ambiente: Copa/Cozinha			
Nome do Equipamento	Qtd.	Valor unitário (R\$)	Valor total (R\$)
Armário	1	949,00	949,00
Característica Física	Especificação		
MATERIAL DE CONFEÇÃO/DIMENSÕES/ PRATELEIRAS/CAPACIDADE MÍNIMA DA PRATELEIRA	AÇO/ALTURA DE 100 A 210 CM X LARGURA DE 70 A 110 CM/03 OU 04/40KG		
Especificação Técnica			
Ambiente: Sala para Material de Limpeza			
Nome do Equipamento	Qtd.	Valor unitário (R\$)	Valor total (R\$)
Armário	1	949,00	949,00
Característica Física	Especificação		
MATERIAL DE CONFEÇÃO/DIMENSÕES/ PRATELEIRAS/CAPACIDADE MÍNIMA DA PRATELEIRA	AÇO/ALTURA DE 100 A 210 CM X LARGURA DE 70 A 110 CM/03 OU 04/40KG		
Especificação Técnica			
Nome do Equipamento	Qtd.	Valor unitário (R\$)	Valor total (R\$)
Carro para Material de Limpeza	1	1.285,00	1.285,00
Característica Física	Especificação		
MATERIAL DE CONFEÇÃO/SACO DE VINIL/KIT C/ MOPs LÍQUIDO E PÓ, PLACA SINALIZ. E PÁ/BALDE ESPREMEDOR	POLIPROPILENO/POSSUI/POSSUI/POSSUI		
Especificação Técnica			
Ambiente: Sala de Imunização			
Nome do Equipamento	Qtd.	Valor unitário (R\$)	Valor total (R\$)
Câmara para Conservação de Imunobiológicos	1	16.020,00	16.020,00
Característica Física	Especificação		
MATERIAL DE CONFEÇÃO (GABINETE INTERNO)	AÇO INOXIDÁVEL 304		
TEMPERATURA	ENTRE +2° C E + 8° C		
CIRCULAÇÃO DE AR FORÇADO	POSSUI		
SENSORES INTERNOS	POSSUI		
DISCADOR DE EMERGÊNCIA	POSSUI		
CAPACIDADE E QUANTIDADE/CONTRA PORTA/SISTEMA DE EMERGÊNCIA E DE REGISTRO DE DADOS	ATÉ 300 LITROS E 2 A 5 GAVETAS		
Especificação Técnica			
Nome do Equipamento	Qtd.	Valor unitário (R\$)	Valor total (R\$)
Armário	1	949,00	949,00
Característica Física	Especificação		
MATERIAL DE CONFEÇÃO/DIMENSÕES/ PRATELEIRAS/CAPACIDADE MÍNIMA DA PRATELEIRA	AÇO/ALTURA DE 100 A 210 CM X LARGURA DE 70 A 110 CM/03 OU 04/40KG		
Especificação Técnica			
Nome do Equipamento	Qtd.	Valor unitário (R\$)	Valor total (R\$)



Ar Condicionado	1	1.733,00	1.733,00
Característica Física	Especificação		
TIPO	SPLIT		
CAPACIDADE/CICLO	9.000 A 12.000 BTUs/QUENTE E FRIO		
Especificação Técnica			
Ambiente: Sala de Observação			
Nome do Equipamento	Qtd.	Valor unitário (R\$)	Valor total (R\$)
Mesa de Escritório	1	537,00	537,00
Característica Física	Especificação		
MATERIAL DE CONFEÇÃO/COMPOSIÇÃO/GAVETAS	MADEIRA/MDP/MDF/SIMILAR/SIMPLES/POSSUI		
Especificação Técnica			
Nome do Equipamento	Qtd.	Valor unitário (R\$)	Valor total (R\$)
Cadeira	1	113,00	113,00
Característica Física	Especificação		
MATERIAL DE CONFEÇÃO/BRAÇOS/REGULAGEM DE ALT/RODÍZIOS/ASSENTO E ENCOSTO	AÇO / FERRO PINTADO/NÃO POSSUI/NÃO POSSUI/NÃO POSSUI/ESTOFADO		
Especificação Técnica			
Ambiente: Sala de Reunião			
Nome do Equipamento	Qtd.	Valor unitário (R\$)	Valor total (R\$)
Ventilador de Teto/ Parede	1	220,00	220,00
Característica Física	Especificação		
COMPOSIÇÃO/ TIPO	3 OU 4 PÁS/ PAREDE		
Especificação Técnica			
Ambiente: Administração			
Nome do Equipamento	Qtd.	Valor unitário (R\$)	Valor total (R\$)
Armário	1	949,00	949,00
Característica Física	Especificação		
MATERIAL DE CONFEÇÃO/DIMENSÕES/ PRATELEIRAS/CAPACIDADE MÓDULO DA PRATELEIRA	AÇO/ALTURA DE 100 A 210 CM X LARGURA DE 70 A 110 CM/03 OU 04/40KG		
Especificação Técnica			
Nome do Equipamento	Qtd.	Valor unitário (R\$)	Valor total (R\$)
Arquivo	1	802,00	802,00
Característica Física	Especificação		
MATERIAL DE CONFEÇÃO/GAVETAS/DESLIZAMENTO DA GAVETA	AÇO/ DE 3 A 5 GAVETAS/TRILHO TELESCÓPICO		
Especificação Técnica			
Nome do Equipamento	Qtd.	Valor unitário (R\$)	Valor total (R\$)
Ventilador de Teto/ Parede	1	220,00	220,00
Característica Física	Especificação		
COMPOSIÇÃO/ TIPO	3 OU 4 PÁS/ PAREDE		
Especificação Técnica			
Ambiente: Sala de Espera e Recepção			
Nome do Equipamento	Qtd.	Valor unitário (R\$)	Valor total (R\$)
Arquivo	1	802,00	802,00
Característica Física	Especificação		
MATERIAL DE CONFEÇÃO/GAVETAS/DESLIZAMENTO DA GAVETA	AÇO/ DE 3 A 5 GAVETAS/TRILHO TELESCÓPICO		
Especificação Técnica			
Nome do Equipamento	Qtd.	Valor unitário (R\$)	Valor total (R\$)
Ventilador de Teto/ Parede	1	220,00	220,00
Característica Física	Especificação		
COMPOSIÇÃO/ TIPO	3 OU 4 PÁS/ PAREDE		



Especificação Técnica			
Nome do Equipamento	Qtd.	Valor unitário (R\$)	Valor total (R\$)
Aparelho de DVD	1	242,00	242,00
Característica Física	Especificação		
CONTROLE REMOTO	POSSUI		
PORTAS	USB		
REPRODUÇÃO	DVD/CD/CD-R/VCD/SVCD/DVCD/JPG/MPEG		
Especificação Técnica			
Nome do Equipamento	Qtd.	Valor unitário (R\$)	Valor total (R\$)
Televisor	1	1.451,00	1.451,00
Característica Física	Especificação		
TAMANHO DA TELA	DE 32" ATÉ 41"		
Especificação Técnica			
Ambiente: Sala de Procedimentos			
Nome do Equipamento	Qtd.	Valor unitário (R\$)	Valor total (R\$)
Laringoscópio Infantil	1	1.762,00	1.762,00
Característica Física	Especificação		
TIPO / ILUMINAÇÃO/ Nº LÂMINAS	FIBRA OPTICA/LED/03 LÂMINAS RIGIDAS		
Especificação Técnica			
Nome do Equipamento	Qtd.	Valor unitário (R\$)	Valor total (R\$)
Laringoscópio Adulto	1	1.790,00	1.790,00
Característica Física	Especificação		
TIPO / ILUMINAÇÃO/ Nº LÂMINAS	FIBRA OPTICA/LED/03 LÂMINAS RIGIDAS		
Especificação Técnica			
Nome do Equipamento	Qtd.	Valor unitário (R\$)	Valor total (R\$)
Balança Antropométrica Adulto	1	1.277,00	1.277,00
Característica Física	Especificação		
MODO DE OPERAÇÃO/ CAPACIDADE	MECÂNICA/ATÉ 150 KG		
REGUA ANTROPOMÉTRICA	ATÉ 2 METROS		
Especificação Técnica			
Nome do Equipamento	Qtd.	Valor unitário (R\$)	Valor total (R\$)
Electrocardiógrafo	1	12.882,00	12.882,00
Característica Física	Especificação		
CANAIS/OPER. DIRETA CONSULE/COMUNIC. COM COMPUTADOR/CONNECT. WIFI/IMPRESSÃO DIRETA NO EQUIPAMENTO	12/POSSUI/POSSUI/SEM CONECTIVIDADE WIFI/POSSUI EM FORMATO A4		
Especificação Técnica			
Nome do Equipamento	Qtd.	Valor unitário (R\$)	Valor total (R\$)
Oxímetro de Pulso	1	3.113,00	3.113,00
Característica Física	Especificação		
TIPO	DE MESA COM 1 SENSOR		
Especificação Técnica			
Nome do Equipamento	Qtd.	Valor unitário (R\$)	Valor total (R\$)
Martelo de Reflexo	2	64,00	128,00
Característica Física	Especificação		
MATERIAL DE CONFEÇÃO	AÇO INOXIDÁVEL		
Especificação Técnica			
Nome do Equipamento	Qtd.	Valor unitário (R\$)	Valor total (R\$)
Mesa de Escritório	1	537,00	537,00





Característica Física		Especificação	
MATERIAL DE CONFEÇÃO/COMPOSIÇÃO/GAVETAS		MADEIRA/MDP/MDF/SIMILAR/SIMPLES/POSSUI	
Especificação Técnica			
Nome do Equipamento	Qtd.	Valor unitário (R\$)	Valor total (R\$)
Armário	1	949,00	949,00
Característica Física		Especificação	
MATERIAL DE CONFEÇÃO/DIMENSÕES/ PRATELEIRAS/CAPACIDADE MÍNIMA DA PRATELEIRA		AÇO/ALTURA DE 100 A 210 CM X LARGURA DE 70 A 110 CM/03 OU 04/40KG	
Especificação Técnica			
Nome do Equipamento	Qtd.	Valor unitário (R\$)	Valor total (R\$)
Balança Antropométrica Infantil	1	1.099,00	1.099,00
Característica Física		Especificação	
MODO DE OPERAÇÃO/ CAPACIDADE		DIGITAL/ ATÉ 16 KG	
DIMENSÕES DA CONCHA		MÍNIMO 540 X 290 (MM)	
TARA		POSSUI	
Especificação Técnica			
Ambiente: Unidades Móveis para Transporte de Equipes			
Nome do Equipamento	Qtd.	Valor unitário (R\$)	Valor total (R\$)
Veículo Pick-up Cabine Dupla 4x4 (Diesel)	1	167.242,00	167.242,00
Característica Física		Especificação	
MOTORIZAÇÃO/CÂMBIO/TIPO DE DIREÇÃO/AR CONDICIONADO/TRIO ELÉTRICO/ACESSÓRIO		MÍNIMO DE 140 CV/MANUAL/HIDRÁULICA OU ELÉTRICA/POSSUI/POSSUI/PROTECTOR DE CAÇANBA	
Especificação Técnica			
Ambiente: Consultório Indiferenciado			
Nome do Equipamento	Qtd.	Valor unitário (R\$)	Valor total (R\$)
Detector Fetal	1	1.640,00	1.640,00
Característica Física		Especificação	
TIPO/TECNOLOGIA/DISPLAY		DE MESA/DIGITAL/POSSUI	
Especificação Técnica			
Nome do Equipamento	Qtd.	Valor unitário (R\$)	Valor total (R\$)
Ultrassom Diagnóstico sem Aplicação Transesofágica	1	146.165,00	146.165,00
Característica Física		Especificação	
ESPECIFICAR		SIM	
Especificação Técnica			
<p>Equipamento transportável sobre rodízios com no mínimo de 22000 canais digitais de processamento para oferecer qualidade de imagem em Modo 2D, Modo M, modo M Anatômico, Modo Power Doppler, Modo Color Doppler, Modo Doppler Espectral e Doppler Contínuo, Modo 2D. Console ergonômico com teclas programáveis. Tecnologia de feixes compostos e Tecnologia de redução de ruído e artefatos; zoom Read/Write. Imagem Trapezoidal - possibilita aumentar em 20% o campo de visão em imagem com transdutor linear. Imagem Harmônica: função com aplicação para todos os transdutores. Imagem Harmônica de Pulso Invertido. Modo M, Modo Power Doppler, Modo Color Doppler, Modo Dual Live: divisão de imagem em tela dupla de Modo B + Modo Color, ambos em tempo real. Power Doppler Direcional, Modo Doppler Espectral, Modo Doppler Contínuo, Tissue Doppler Imaging (TDI) imagem, otimizando automaticamente os parâmetros para imagem em Modo B e Modo Doppler. Divisão de tela em no mínimo 1,2 e 4 imagens para visualização e análise de imagens em Modo B, Modo M, Modo Power, Modo Color, Modo Espectral, Dual - Modo de divisão dupla de tela com combinações de Modos. Software de imagem panorâmica com capacidade de realizar medidas. Software de análise automática em tempo real da curva Doppler. Permitir acesso às imagens salvas para pós-análise e processamento. Possibilitar armazenar as imagens em movimento. Cine loop e Cine Loop Save. Pós-processamento de medidas. Pós-processamento de imagens. Banco de palavras em Português. Monitor LCD ou LED com no mínimo 17 polegadas. Deve permitir arquivar/revisar imagens. Frame rate de pelo menos 490 frames por segundo. Todos os transdutores multifrequências, banda larga. HD ou SSD interno de no mínimo 500 GB, 04 portas USB no mínimo. Mínimo de 03 portas ativas para transdutores. Conectividade de rede DICOM, DICOM 3.0 (Media Storage, Verification, Print, Storage, Storage/Commitment, Worklist, Query - Retrieve, MPPS (Modality Performance Procedure Step), Structured Reporting). Drive (gravador) de DVD-R para armazenamento de imagens e/ou clipe em CD ou DVD regravável, no formato: ou JPEG / AVI ou MPEG1 (Padrão Windows) ou DICOM com visualizador DICOM de leitura automática. Gravação de imagens em pen drive. Impressão direta. Pelo menos 32 presets programáveis pelo usuário. Acompanhar os seguintes transdutores banda larga multifrequências: Transdutor Convexo que atenda as frequências de 2,0 a 5,0 MHz; Transdutor Endocavitário que atenda as frequências de 4,0 a 9,0 MHz; Transdutor Linear que atenda as frequências de 4,0 e 11 MHz; Transdutor Setorial adulto que atenda as frequências de 2,0 a 4,0 MHz. Acessórios: Impressora e laser colorida, no break compatível com o equipamento. Terção de acordo com a entidade solicitante.</p>			
Ambiente: Sala de Agentes (ACS/ACE)			

Nome do Equipamento	Qtd.	Valor unitário (R\$)	Valor total (R\$)
Ar Condicionado	1	1.733,00	1.733,00
Característica Física	Especificação		
TIPO	SPLIT		
CAPACIDADE/CICLO	9.000 A 12.000 BTUs/QUENTE E FRIJO		
Especificação Técnica			
Nome do Equipamento	Qtd.	Valor unitário (R\$)	Valor total (R\$)
Arquivo	1	602,00	602,00
Característica Física	Especificação		
MATERIAL DE CONFEÇÃO/GAVETAS/DESLIZAMENTO DA GAVETA	AÇO/ DE 3 A 5 GAVETAS/TRILHO TELESCÓPICO		
Especificação Técnica			
Nome do Equipamento	Qtd.	Valor unitário (R\$)	Valor total (R\$)
Armário	1	949,00	949,00
Característica Física	Especificação		
MATERIAL DE CONFEÇÃO/DIMENSÕES/ PRATELEIRAS/CAPACIDADE MÍNIMA DA PRATELEIRA	AÇO/ALTURA DE 100 A 210 CM X LARGURA DE 70 A 110 CM/03 OU 04/40KG		
Especificação Técnica			
Ambiente: Ambiente Multidisciplinar da Atenção Básica			
Nome do Equipamento	Qtd.	Valor unitário (R\$)	Valor total (R\$)
Espaldar em Madeira (Barra/ Escada de Ling)	1	988,00	988,00
Característica Física	Especificação		
MATERIAL DE CONFEÇÃO	MADEIRA		
REGULAGEM	SIM		
Especificação Técnica			
Nome do Equipamento	Qtd.	Valor unitário (R\$)	Valor total (R\$)
Balança Digital Portátil	1	1.258,00	1.258,00
Característica Física	Especificação		
MODOS DE OPERAÇÃO	DIGITAL		
CAPACIDADE MÁXIMA DE PESAGEM	NO MÍNIMO 200 KG		
MATERIAL DE CONFEÇÃO	ESTRUTURA EM AÇO		
PESO LÍQUIDO DA BALANÇA	MÁXIMO 6 KG		
DISPLAY INTEGRADO	POSSUI		
TARA	POSSUI		
Especificação Técnica			
Nome do Equipamento	Qtd.	Valor unitário (R\$)	Valor total (R\$)
Concentrador de Oxigênio	1	4.789,00	4.789,00
Característica Física	Especificação		
CONFIGURAÇÃO	TIPO ESTACIONÁRIO/CAPACIDADE ATÉ 5L		
Especificação Técnica			
Nome do Equipamento	Qtd.	Valor unitário (R\$)	Valor total (R\$)
Armário	1	949,00	949,00
Característica Física	Especificação		
MATERIAL DE CONFEÇÃO/DIMENSÕES/ PRATELEIRAS/CAPACIDADE MÍNIMA DA PRATELEIRA	AÇO/ALTURA DE 100 A 210 CM X LARGURA DE 70 A 110 CM/03 OU 04/40KG		
Especificação Técnica			
Nome do Equipamento	Qtd.	Valor unitário (R\$)	Valor total (R\$)
Cilindro de Gases Médicos	2	1.088,00	2.176,00
Característica Física	Especificação		
MATERIAL DE CONFEÇÃO / CAPACIDADE / SUPORTE COM REGÍSTRIS / ACESSÓRIOS	AÇO OU ALUMÍNIO / 3 ATÉ 10L / NÃO POSSUI / VÁLVULA REGULADORA E FLUXÓMETRO		
Especificação Técnica			

Nome do Equipamento	Qtd.	Valor unitário (R\$)	Valor total (R\$)
Camã Elástica Proprioceptiva	1	419,00	419,00
Característica Física	Especificação		
ESPECIFICAR	SIM		
Especificação Técnica			
Camã elástica com no mínimo 30 molas e estrutura tubular em aço pintado com tratamento anti-ferrugem ou material superior. Parte superior em nylon reforçado ou similar com molas para movimento de balanço. Pés com porteras de borracha anti-derrapante. Capacidade suportável de no mínimo 120 kg.			
Nome do Equipamento	Qtd.	Valor unitário (R\$)	Valor total (R\$)
Aspirador de Secreções Elétrico Móvel	1	4.475,00	4.475,00
Característica Física	Especificação		
FLUXO DE ASPIRAÇÃO/VÁLVULA DE SEGURANÇA/FRASCO/BATERIA /SUPPORTO C/RODÍZIOS	DE 15 A 30 LPM/POSSUI/TERMOPLÁSTICO OU VIDRO/RECARREGÁVEL BIVOLT/NÃO POSSUI POR SER PORTÁTIL ATÉ 3,5		
Especificação Técnica			
Nome do Equipamento	Qtd.	Valor unitário (R\$)	Valor total (R\$)
Exercitador de Mãos e Dedos	2	98,00	196,00
Característica Física	Especificação		
ESPECIFICAR	SIM		
Especificação Técnica			
Construído em plástico de alta resistência, deve permitir trabalhar isoladamente em mola individual cada dedo ou todos os dedos. Com resistência entre 3kg e 3,5kg.			
Nome do Equipamento	Qtd.	Valor unitário (R\$)	Valor total (R\$)
Andador	1	243,00	243,00
Característica Física	Especificação		
RODÍZIOS DIANTEIROS	NÃO POSSUI		
MATERIAL DE CONFEÇÃO	ALUMÍNIO		
Especificação Técnica			
Nome do Equipamento	Qtd.	Valor unitário (R\$)	Valor total (R\$)
Adipômetro	2	348,00	696,00
Característica Física	Especificação		
TIPO/TECNOLOGIA	ANALÓGICO/CLÍNICO		
MATERIAL DE CONFEÇÃO	MOLAS DE METAL		
Especificação Técnica			
Nome do Equipamento	Qtd.	Valor unitário (R\$)	Valor total (R\$)
Escada Digital em Madeira para Reabilitação	1	113,00	113,00
Característica Física	Especificação		
APLICAÇÃO	MEMBROS SUPERIORES (OMBROS e DEODS)		
Especificação Técnica			
Nome do Equipamento	Qtd.	Valor unitário (R\$)	Valor total (R\$)
FES	1	1.253,00	1.253,00
Característica Física	Especificação		
NÚMERO DE CANAIS	02 CANAIS		
Especificação Técnica			
Total		Qtd. Total	Valor Total (R\$)
		60	405.985,00

UNIDADE ASSISTIDA: UBS DOM ALUISIO LOSCHAUER BELA VISTA

Nome do Equipamento	Qtd.	Valor unitário (R\$)	Valor total (R\$)
Aparelho de Raios X - Odontológico	1	7.942,00	7.942,00
Característica Física	Especificação		



INSTALAÇÃO	COLUNA COM BRAÇO CONVENCIONAL		
MODO DE OPERAÇÃO	DIGITAL		
TENSÃO	MÍNIMO 7MA		
Especificação Técnica			
Nome do Equipamento	Qtd.	Valor unitário (R\$)	Valor total (R\$)
Mesa Auxiliar	1	588,00	588,00
Característica Física	Especificação		
DIMENSÕES/MATERIAL DE CONFEÇÃO	DE 40X40X80CM A 40X60X80CM/AÇO INOXIDÁVEL		
Especificação Técnica			
Nome do Equipamento	Qtd.	Valor unitário (R\$)	Valor total (R\$)
Fotopolimerizador de Resinas	1	805,00	805,00
Característica Física	Especificação		
TIPO	LED, SEM FIO SEM RADIOMETRO		
Especificação Técnica			
Nome do Equipamento	Qtd.	Valor unitário (R\$)	Valor total (R\$)
Autoclave Horizontal de Mesa (até 25 litros)	1	5.313,00	5.313,00
Característica Física	Especificação		
MODO DE OPERAÇÃO/ CAPACIDADE	DIGITAL/ ATÉ 25 LITROS		
Especificação Técnica			
Nome do Equipamento	Qtd.	Valor unitário (R\$)	Valor total (R\$)
Caixa para Desinfecção de Limas Endodônticas	3	50,00	150,00
Característica Física	Especificação		
CAPACIDADE	ATÉ 9 LIMAS		
Especificação Técnica			
Nome do Equipamento	Qtd.	Valor unitário (R\$)	Valor total (R\$)
Equipo Cart Odontológico	1	2.341,00	2.341,00
Característica Física	Especificação		
TERMINAIS	NO MÍNIMO 3		
SERINGA TRIPLICE	POSSUI		
PEÇA RETA	NÃO POSSUI		
MICRO MOTOR	NÃO POSSUI		
CANETA DE ROTAÇÃO	NÃO POSSUI		
CONTRA ÂNGULO	NÃO POSSUI		
Especificação Técnica			
Nome do Equipamento	Qtd.	Valor unitário (R\$)	Valor total (R\$)
Câmara Escura Odontológica	1	201,00	201,00
Característica Física	Especificação		
ILUMINAÇÃO	POSSUI		
Especificação Técnica			
Nome do Equipamento	Qtd.	Valor unitário (R\$)	Valor total (R\$)
Ar Condicionado	1	1.733,00	1.733,00
Característica Física	Especificação		
TIPO	SPLIT		
CAPACIDADE/CICLO	9.000 A 12.000 BTU\$/QUENTE E FRIO		
Especificação Técnica			
Nome do Equipamento	Qtd.	Valor unitário (R\$)	Valor total (R\$)
Ar Condicionado	1	1.733,00	1.733,00
Característica Física	Especificação		

7

TEO	SPLIT		
CAPACIDADE/CICLO	9.000 A 12.000 BTUs/QUENTE E FRIO		
Especificação Técnica			
Nome do Equipamento	Qtd.	Valor unitário (R\$)	Valor total (R\$)
Armário Vitrine	1	1.716,00	1.716,00
Característica Física	Especificação		
NUMERO DE PORTAS/MATERIAL DE CONFECCÃO/LATERAIS DE VIDRO	03 PORTAS/AÇO / FERRO PINTADO/POSSUI		
Especificação Técnica			
Nome do Equipamento	Qtd.	Valor unitário (R\$)	Valor total (R\$)
Armário	1	949,00	949,00
Característica Física	Especificação		
MATERIAL DE CONFECCÃO/DIMENSÕES/ PRATELEIRAS/CAPACIDADE MÍNIMA DA PRATELEIRA	AÇO/ALTURA DE 100 A 210 CM X LARGURA DE 70 A 110 CM/03 OU 04/40KG		
Especificação Técnica			
Ambiente: Farmácia	Qtd.	Valor unitário (R\$)	Valor total (R\$)
Nome do Equipamento	1	1.716,00	1.716,00
Armário Vitrine	Especificação		
Característica Física	NUMERO DE PORTAS/MATERIAL DE CONFECCÃO/LATERAIS DE VIDRO 02 PORTAS/AÇO / FERRO PINTADO/POSSUI		
Especificação Técnica			
Nome do Equipamento	Qtd.	Valor unitário (R\$)	Valor total (R\$)
Armário	1	949,00	949,00
Característica Física	Especificação		
MATERIAL DE CONFECCÃO/DIMENSÕES/ PRATELEIRAS/CAPACIDADE MÍNIMA DA PRATELEIRA	AÇO/ALTURA DE 100 A 210 CM X LARGURA DE 70 A 110 CM/03 OU 04/40KG		
Especificação Técnica			
Nome do Equipamento	Qtd.	Valor unitário (R\$)	Valor total (R\$)
Ar Condicionado	1	1.733,00	1.733,00
Característica Física	Especificação		
TPO	SPLIT		
CAPACIDADE/CICLO	9.000 A 12.000 BTUs/QUENTE E FRIO		
Especificação Técnica			
Ambiente: Copa/Cozinha	Qtd.	Valor unitário (R\$)	Valor total (R\$)
Nome do Equipamento	1	1.557,00	1.557,00
Exaustor de Ar Industrial	Especificação		
Característica Física	ESPECIFICAR		
Especificação Técnica			
Diâmetro mínimo de 500 mm e largura do tambor mínima de 250 mm. Motor blindado mínimo de 0,5 CV - 1750 RPM, mínimo de 4 pás PP com fibra e núcleo em alumínio, 140 m³ / min - 8400 m³ / h de varão, pressão de 15 mmCA e ruído máximo de 84 dB(A). Alimentação elétrica a definir pela instituição.			
Nome do Equipamento	Qtd.	Valor unitário (R\$)	Valor total (R\$)
Armário	1	949,00	949,00
Característica Física	Especificação		
MATERIAL DE CONFECCÃO/DIMENSÕES/ PRATELEIRAS/CAPACIDADE MÍNIMA DA PRATELEIRA	AÇO/ALTURA DE 100 A 210 CM X LARGURA DE 70 A 110 CM/03 OU 04/40KG		
Especificação Técnica			
Ambiente: Sala para Material de Limpeza	Qtd.	Valor unitário (R\$)	Valor total (R\$)
Nome do Equipamento	1	1.285,00	1.285,00
Carrinho para Material de Limpeza	Especificação		
Característica Física			

MATERIAL DE CONFECCÃO/SACO DE VINIL/KIT C/ MOPs LÍQUIDO E PÓ. PLACA SINALIZ. E PÁ/BALDE ESPREMEDOR		POLIPROPILENO/POSSUI/POSSUI/POSSUI		231
Especificação Técnica				
Nome do Equipamento	Qtd.	Valor unitário (R\$)	Valor total (R\$)	
Armário	1	949,00	949,00	
Característica Física	Especificação			
MATERIAL DE CONFECCÃO/DIMENSÕES/ PRATELEIRAS/CAPACIDADE MÍNIMA DA PRATELEIRA	AÇO/ALTURA DE 100 A 210 CM X LARGURA DE 70 A 110 CM/03 OU 04/40KG			
Especificação Técnica				
Ambiente: Sala de Imunização				
Nome do Equipamento	Qtd.	Valor unitário (R\$)	Valor total (R\$)	
Câmara para Conservação de Imunobiológicos	1	15.020,00	15.020,00	
Característica Física	Especificação			
MATERIAL DE CONFECCÃO (GABINETE INTERNO)	AÇO INOXIDÁVEL 304			
TEMPERATURA	ENTRE +2º C E + 8ºC			
CIRCULAÇÃO DE AR FORÇADO	POSSUI			
SENSORES INTERNOS	POSSUI			
DISCADOR DE EMERGÊNCIA	POSSUI			
CAPACIDADE E QUANTIDADE/CONTRA PORTA/SISTEMA DE EMERGÊNCIA E DE REGISTRO DE DADOS	ATÉ 300 LITROS E 2 A 5 GAVETAS			
Especificação Técnica				
Nome do Equipamento	Qtd.	Valor unitário (R\$)	Valor total (R\$)	
Ar Condicionado	1	1.733,00	1.733,00	
Característica Física	Especificação			
TIPO	SPLIT			
CAPACIDADE/CICLO	9.000 A 12.000 BTUs/QUENTE E FRIO			
Especificação Técnica				
Nome do Equipamento	Qtd.	Valor unitário (R\$)	Valor total (R\$)	
Armário	1	949,00	949,00	
Característica Física	Especificação			
MATERIAL DE CONFECCÃO/DIMENSÕES/ PRATELEIRAS/CAPACIDADE MÍNIMA DA PRATELEIRA	AÇO/ALTURA DE 100 A 210 CM X LARGURA DE 70 A 110 CM/03 OU 04/40KG			
Especificação Técnica				
Ambiente: Sala de Reunião				
Nome do Equipamento	Qtd.	Valor unitário (R\$)	Valor total (R\$)	
Ventilador de Teto/ Parede	1	220,00	220,00	
Característica Física	Especificação			
COMPOSIÇÃO/ TIPO	3 OU 4 PÁS/ PAREDE			
Especificação Técnica				
Ambiente: Administração				
Nome do Equipamento	Qtd.	Valor unitário (R\$)	Valor total (R\$)	
Armário	1	949,00	949,00	
Característica Física	Especificação			
MATERIAL DE CONFECCÃO/DIMENSÕES/ PRATELEIRAS/CAPACIDADE MÍNIMA DA PRATELEIRA	AÇO/ALTURA DE 100 A 210 CM X LARGURA DE 70 A 110 CM/03 OU 04/40KG			
Especificação Técnica				
Nome do Equipamento	Qtd.	Valor unitário (R\$)	Valor total (R\$)	
Arquivo	1	802,00	802,00	
Característica Física	Especificação			
MATERIAL DE CONFECCÃO/GAVETAS/DESLIZAMENTO DA GAVETA	AÇO/ DE 3 A 5 GAVETAS/TRILHO TELESCÓPICO			
Especificação Técnica				

Nome do Equipamento	Qtd.	Valor unitário (R\$)	Valor total (R\$)
Ventilador de Teto/ Parede	1	220,00	220,00
Característica Física	Especificação		
COMPOSIÇÃO/ TIPO	3 OU 4 PÁS/ PAREDE		
Especificação Técnica			
Ambiente: Sala de Espera e Recepção			
Nome do Equipamento	Qtd.	Valor unitário (R\$)	Valor total (R\$)
Televisor	1	1.451,00	1.451,00
Característica Física	Especificação		
TAMANHO DA TELA	DE 32" ATÉ 41"		
Especificação Técnica			
Nome do Equipamento	Qtd.	Valor unitário (R\$)	Valor total (R\$)
Arquivo	1	802,00	802,00
Característica Física	Especificação		
MATERIAL DE CONFEÇÃO/GAVETAS/DESLIZAMENTO DA GAVETA	AÇO/ DE 3 A 5 GAVETAS/TRILHO TELESCÓPICO		
Especificação Técnica			
Nome do Equipamento	Qtd.	Valor unitário (R\$)	Valor total (R\$)
Aparelho de DVD	1	242,00	242,00
Característica Física	Especificação		
CONTROLE REMOTO	POSSUI		
PORTAS	USB		
REPRODUÇÃO	DVD/CD/CD-R/VCD/SVCD/DVCD/JPG/MP3		
Especificação Técnica			
Nome do Equipamento	Qtd.	Valor unitário (R\$)	Valor total (R\$)
Ventilador de Teto/ Parede	1	220,00	220,00
Característica Física	Especificação		
COMPOSIÇÃO/ TIPO	3 OU 4 PÁS/ PAREDE		
Especificação Técnica			
Ambiente: Sala de Procedimentos			
Nome do Equipamento	Qtd.	Valor unitário (R\$)	Valor total (R\$)
Armário	1	949,00	949,00
Característica Física	Especificação		
MATERIAL DE CONFEÇÃO/DIMENSÕES/ PRATELEIRAS/CAPACIDADE MÍNIMA DA PRATELEIRA	AÇO/ALTURA DE 100 A 210 CM X LARGURA DE 70 A 110 CM/03 OU 04/40KG		
Especificação Técnica			
Nome do Equipamento	Qtd.	Valor unitário (R\$)	Valor total (R\$)
Balança Antropométrica Infantil	1	1.099,00	1.099,00
Característica Física	Especificação		
MODO DE OPERAÇÃO/ CAPACIDADE	DIGITAL/ ATÉ 16 KG		
DIMENSÕES DA CONCHA	MÍNIMO 540 X 290 (MM)		
TARA	POSSUI		
Especificação Técnica			
Nome do Equipamento	Qtd.	Valor unitário (R\$)	Valor total (R\$)
Balança Antropométrica Adulto	1	1.277,00	1.277,00
Característica Física	Especificação		
MODO DE OPERAÇÃO/ CAPACIDADE	MECÂNICA/ATÉ 150 KG		
RÉGUA ANTROPOMÉTRICA	ATÉ 2 METROS		
Especificação Técnica			

Ambiente: Unidades Móveis para Transporte de Equipes			
Nome do Equipamento	Qtd.	Valor unitário (R\$)	Valor total (R\$)
Veículo de Passageiro - Transporte de Equipe (5 pessoas, 0 Km)	1	56.187,00	56.187,00
Característica Física	Especificação		
COMBUSTÍVEL/DIREÇÃO/PORTAS/CÂMBIO/DISTÂNCIA ENTRE EIXOS/MOTORIZAÇÃO/TRJÓ ELÉTRICO/AR CONDICIONADO:	BICOMBUSTÍVEL/HIDRÁULICA OU ELÉTRICA/04 PORTAS/MANUAL/MÍNIMA DE 2.370 MM/3:0 A 1:3/POSSUI/POSSUI		
Especificação Técnica			
Ambiente: Consultório Indiferenciado			
Nome do Equipamento	Qtd.	Valor unitário (R\$)	Valor total (R\$)
Detector Fetal	2	1.640,00	3.280,00
Característica Física	Especificação		
TIPO/TECNOLOGIA/DISPLAY	DE MEGA/DIGITAL/POSSUI		
Especificação Técnica			
Ambiente: Sala de Agentes (ACS/ACE)			
Nome do Equipamento	Qtd.	Valor unitário (R\$)	Valor total (R\$)
Arquivo	1	802,00	802,00
Característica Física	Especificação		
MATERIAL DE CONFEÇÃO/GAVETAS/DESLIZAMENTO DA GAVETA	AÇO/ DE 3 A 5 GAVETAS/TRILHO TELESCÓPICO		
Especificação Técnica			
Nome do Equipamento	Qtd.	Valor unitário (R\$)	Valor total (R\$)
Ar Condicionado	1	1.733,00	1.733,00
Característica Física	Especificação		
TIPO	SPLIT		
CAPACIDADE/CICLO	9.000 A 12.000 BTUs/QUENTE E FRIO		
Especificação Técnica			
Nome do Equipamento	Qtd.	Valor unitário (R\$)	Valor total (R\$)
Armário	1	949,00	949,00
Característica Física	Especificação		
MATERIAL DE CONFEÇÃO/DIMENSÕES/ PRATELEIRAS/CAPACIDADE MÍNIMA DA PRATELEIRA	AÇO/ALTURA DE 100 A 210 CM X LARGURA DE 70 A 110 CM/03 OU 04/40KG		
Especificação Técnica			
Ambiente: Ambiente Multidisciplinar da Atenção Básica			
Nome do Equipamento	Qtd.	Valor unitário (R\$)	Valor total (R\$)
Laringoscópio Infantil	1	1.762,00	1.762,00
Característica Física	Especificação		
TIPO / ILUMINAÇÃO/ Nº LÂMINAS	FIBRA ÓPTICA/LED/03 LÂMINAS RÍGIDAS		
Especificação Técnica			
Nome do Equipamento	Qtd.	Valor unitário (R\$)	Valor total (R\$)
Concentrador de Oxigênio	1	4.789,00	4.789,00
Característica Física	Especificação		
CONFIGURAÇÃO	TIPO ESTACIONÁRIO/CAPACIDADE ATÉ 5L		
Especificação Técnica			
Nome do Equipamento	Qtd.	Valor unitário (R\$)	Valor total (R\$)
Aspirador de Secreções Elétrico Móvel	1	4.475,00	4.475,00
Característica Física	Especificação		
FLUXO DE ASPIRAÇÃO/VÁLVULA DE SEGURANÇA/FRASCO/BATERIA /SUPPORTE C/RODÍZIOS	DE 15 A 30 LPM/POSSUI/TERMOPLÁSTICO OU VIDRO/RECARREGÁVEL 6VOLT/NÃO POSSUI POR SER PORTÁTIL ATÉ 3,5		
Especificação Técnica			



Nome do Equipamento	Qtd.	Valor unitário (R\$)	Valor total (R\$)
Oxímetro de Pulso	1	3.113,00	3.113,00
Característica Física	Especificação		
TIPO	DE MESA COM 1 SENSOR		
Especificação Técnica			
Nome do Equipamento	Qtd.	Valor unitário (R\$)	Valor total (R\$)
Laringoscópio Adulto	1	1.790,00	1.790,00
Característica Física	Especificação		
TIPO / ILUMINAÇÃO/ Nº LÂMINAS	FIBRA ÓPTICA/LED/03 LÂMINAS RIGIDAS		
Especificação Técnica			
Nome do Equipamento	Qtd.	Valor unitário (R\$)	Valor total (R\$)
Cilindro de Gases Medicinas	2	1.088,00	2.176,00
Característica Física	Especificação		
MATERIAL DE CONFEÇÃO / CAPACIDADE / SUPORTE COM RODÍZIOS / ACESSÓRIOS	AÇO OU ALUMÍNIO / 3 ATÉ 10L / NÃO POSSUI / VÁLVULA REGULADORA E FLUXÓMETRO		
Especificação Técnica			
Nome do Equipamento	Qtd.	Valor unitário (R\$)	Valor total (R\$)
Aparelho de Som	1	289,00	289,00
Característica Física	Especificação		
ENTRADA	USB		
REPRODUÇÃO	CD/MP3		
Especificação Técnica			
Nome do Equipamento	Qtd.	Valor unitário (R\$)	Valor total (R\$)
Balança Digital Portátil	1	1.258,00	1.258,00
Característica Física	Especificação		
MODO DE OPERAÇÃO	DIGITAL		
CAPACIDADE MÁXIMA DE PESAGEM	NO MÍNIMO 200 KG		
MATERIAL DE CONFEÇÃO	ESTRUTURA EM AÇO		
PESO LÍQUIDO DA BALANÇA	MÁXIMO 6 KG		
DISPLAY INTEGRADO	POSSUI		
TARA	POSSUI		
Especificação Técnica			
Nome do Equipamento	Qtd.	Valor unitário (R\$)	Valor total (R\$)
Armário	1	949,00	949,00
Característica Física	Especificação		
MATERIAL DE CONFEÇÃO/DIMENSÕES/ PRATELEIRAS/CAPACIDADE MÍNIMA DA PRATELEIRA	AÇO/ALTURA DE 100 A 210 CM X LARGURA DE 70 A 110 CM/D3 OU 04/40KG		
Especificação Técnica			
Total	Qtd. Total	Valor Total (R\$)	
	50	143.094,00	

UNIDADE ASSISTIDA: UBS DE AGUA BOA

Ambiente: Consultório Odontológico

Nome do Equipamento	Qtd.	Valor unitário (R\$)	Valor total (R\$)
Caixa para Desinfecção de Umas Endodônticas	3	50,00	150,00
Característica Física	Especificação		
CAPACIDADE	ATÉ 9 LMAS		
Especificação Técnica			
Nome do Equipamento	Qtd.	Valor unitário (R\$)	Valor total (R\$)
Mesa Auxiliar	1	588,00	588,00



Característica Física		Especificação	
DIMENSÕES/MATERIAL DE CONFECCÃO		DE 40X40X80CM A 40X60X80CM/AÇO INOXIDAVEL	
Especificação Técnica			
Nome do Equipamento	Qtd.	Valor unitário (R\$)	Valor total (R\$)
Ar Condicionado	1	1.733,00	1.733,00
Característica Física		Especificação	
TIPO		SPLIT	
CAPACIDADE/CICLO		9.000 A 12.000 BTUs/QUENTE E FRIO	
Especificação Técnica			
Nome do Equipamento	Qtd.	Valor unitário (R\$)	Valor total (R\$)
Fotopolimerizador de Resinas	1	805,00	805,00
Característica Física		Especificação	
TIPO		LED, SEM FIO SEM RADIÔMETRO	
Especificação Técnica			
Ambiente: Sala de Curativos			
Nome do Equipamento	Qtd.	Valor unitário (R\$)	Valor total (R\$)
Armário Vitrine	1	1.716,00	1.716,00
Característica Física		Especificação	
NUMERO DE PORTAS/MATERIAL DE CONFECCÃO/LATERAIS DE VIDRO		02 PORTAS/AÇO / FERRO PINTADO/POSSUI	
Especificação Técnica			
Nome do Equipamento	Qtd.	Valor unitário (R\$)	Valor total (R\$)
Ar Condicionado	1	1.733,00	1.733,00
Característica Física		Especificação	
TIPO		SPLIT	
CAPACIDADE/CICLO		9.000 A 12.000 BTUs/QUENTE E FRIO	
Especificação Técnica			
Nome do Equipamento	Qtd.	Valor unitário (R\$)	Valor total (R\$)
Armário	1	949,00	949,00
Característica Física		Especificação	
MATERIAL DE CONFECCÃO/DIMENSÕES/ PRATELEIRAS/CAPACIDADE MÍNIMA DA PRATELEIRA		AÇO/ALTURA DE 100 A 210 CM X LARGURA DE 70 A 110 CM/03 OU 04/40KG	
Especificação Técnica			
Ambiente: Farmácia			
Nome do Equipamento	Qtd.	Valor unitário (R\$)	Valor total (R\$)
Armário	1	949,00	949,00
Característica Física		Especificação	
MATERIAL DE CONFECCÃO/DIMENSÕES/ PRATELEIRAS/CAPACIDADE MÍNIMA DA PRATELEIRA		AÇO/ALTURA DE 100 A 210 CM X LARGURA DE 70 A 110 CM/03 OU 04/40KG	
Especificação Técnica			
Nome do Equipamento	Qtd.	Valor unitário (R\$)	Valor total (R\$)
Armário Vitrine	1	1.716,00	1.716,00
Característica Física		Especificação	
NUMERO DE PORTAS/MATERIAL DE CONFECCÃO/LATERAIS DE VIDRO		02 PORTAS/AÇO / FERRO PINTADO/POSSUI	
Especificação Técnica			
Nome do Equipamento	Qtd.	Valor unitário (R\$)	Valor total (R\$)
Ar Condicionado	1	1.733,00	1.733,00
Característica Física		Especificação	
TIPO		SPLIT	
CAPACIDADE/CICLO		9.000 A 12.000 BTUs/QUENTE E FRIO	
Especificação Técnica			

236

Ambiente: Copa/Cozinha			
Nome do Equipamento	Qtd.	Valor unitário (R\$)	Valor total (R\$)
Armário	1	949,00	949,00
Característica Física	Especificação		
MATERIAL DE CONFEÇÃO/DIMENSÕES/ PRATELEIRAS/CAPACIDADE MÍNIMA DA PRATELEIRA	AÇO/ALTURA DE 100 A 210 CM X LARGURA DE 70 A 110 CM/03 OU 04/40KG		
Especificação Técnica			
Ambiente: Sala para Material de Limpeza			
Nome do Equipamento	Qtd.	Valor unitário (R\$)	Valor total (R\$)
Carrinho para Material de Limpeza	1	1.285,00	1.285,00
Característica Física	Especificação		
MATERIAL DE CONFEÇÃO/SACO DE VINIL/KIT C/ MOPs LÍQUIDO E PÓ, PLACA SINALIZ. E PÁ/BALDE ESPREMEDOR	POLIPROPILENO/POSSUI/POSSUI/POSSUI		
Especificação Técnica			
Ambiente: Sala de Imunização			
Nome do Equipamento	Qtd.	Valor unitário (R\$)	Valor total (R\$)
Armário	1	949,00	949,00
Característica Física	Especificação		
MATERIAL DE CONFEÇÃO/DIMENSÕES/ PRATELEIRAS/CAPACIDADE MÍNIMA DA PRATELEIRA	AÇO/ALTURA DE 100 A 210 CM X LARGURA DE 70 A 110 CM/03 OU 04/40KG		
Especificação Técnica			
Ambiente: Sala de Imunização			
Nome do Equipamento	Qtd.	Valor unitário (R\$)	Valor total (R\$)
Câmara para Conservação de Imunobiológicos	1	16.020,00	16.020,00
Característica Física	Especificação		
MATERIAL DE CONFEÇÃO (GABINETE INTERNO)	AÇO INOXIDÁVEL 304		
TEMPERATURA	ENTRE +2º C E + 8º C		
CIRCULAÇÃO DE AR FORÇADO	POSSUI		
SENSORES INTERNOS	POSSUI		
DISCADOR DE EMERGÊNCIA	POSSUI		
CAPACIDADE E QUANTIDADE/CONTRA PORTA/SISTEMA DE EMERGÊNCIA E DE REGISTRO DE DADOS	ATÉ 300 LITROS E 2 A 5 GAVETAS		
Especificação Técnica			
Ambiente: Sala de Imunização			
Nome do Equipamento	Qtd.	Valor unitário (R\$)	Valor total (R\$)
Ar Condicionado	1	1.733,00	1.733,00
Característica Física	Especificação		
TIPO	SPLIT		
CAPACIDADE/CICLO	9.000 A 12.000 BTUs/QUENTE E FRIO		
Especificação Técnica			
Ambiente: Sala de Imunização			
Nome do Equipamento	Qtd.	Valor unitário (R\$)	Valor total (R\$)
Armário	1	949,00	949,00
Característica Física	Especificação		
MATERIAL DE CONFEÇÃO/DIMENSÕES/ PRATELEIRAS/CAPACIDADE MÍNIMA DA PRATELEIRA	AÇO/ALTURA DE 100 A 210 CM X LARGURA DE 70 A 110 CM/03 OU 04/40KG		
Especificação Técnica			
Ambiente: Sala de Reunião			
Nome do Equipamento	Qtd.	Valor unitário (R\$)	Valor total (R\$)
Ventilador de Teto/ Parede	1	220,00	220,00
Característica Física	Especificação		
COMPOSIÇÃO/ TIPO	3 OU 4 PÁS/ PAREDE		
Especificação Técnica			

Nome do Equipamento	Qtd.	Valor unitário (R\$)	Valor total (R\$)
Aparelho de Som	1	269,00	269,00
Característica Física	Especificação		
ENTRADA	USB		
REPRODUÇÃO	CD/MP3		
Especificação Técnica			
Ambiente: Administração			
Nome do Equipamento	Qtd.	Valor unitário (R\$)	Valor total (R\$)
Ventilador de Teto/ Parede	1	220,00	220,00
Característica Física	Especificação		
COMPOSIÇÃO/ TIPO	3 OU 4 PÁS/ PAREDE		
Especificação Técnica			
Nome do Equipamento	Qtd.	Valor unitário (R\$)	Valor total (R\$)
Arquivo	1	802,00	802,00
Característica Física	Especificação		
MATERIAL DE CONFEÇÃO/GAVETAS/DESLIZAMENTO DA GAVETA	AÇO/ DE 3 A 5 GAVETAS/TRILHO TELESCÓPICO		
Especificação Técnica			
Nome do Equipamento	Qtd.	Valor unitário (R\$)	Valor total (R\$)
Armário	1	949,00	949,00
Característica Física	Especificação		
MATERIAL DE CONFEÇÃO/DIMENSÕES/ PRATELEIRAS/CAPACIDADE MÍNIMA DA PRATELEIRA	AÇO/ALTURA DE 100 A 210 CM X LARGURA DE 70 A 110 CM/03 OU 04/40KG		
Especificação Técnica			
Ambiente: Sala de Espera e Recepção			
Nome do Equipamento	Qtd.	Valor unitário (R\$)	Valor total (R\$)
Arquivo	1	802,00	802,00
Característica Física	Especificação		
MATERIAL DE CONFEÇÃO/GAVETAS/DESLIZAMENTO DA GAVETA	AÇO/ DE 3 A 5 GAVETAS/TRILHO TELESCÓPICO		
Especificação Técnica			
Nome do Equipamento	Qtd.	Valor unitário (R\$)	Valor total (R\$)
Ventilador de Teto/ Parede	1	220,00	220,00
Característica Física	Especificação		
COMPOSIÇÃO/ TIPO	3 OU 4 PÁS/ PAREDE		
Especificação Técnica			
Nome do Equipamento	Qtd.	Valor unitário (R\$)	Valor total (R\$)
Aparelho de DVD	1	242,00	242,00
Característica Física	Especificação		
CONTROLE REMOTO	POSSUI		
PORTAS	USB		
REPRODUÇÃO	DVD/CD/CD-R/VCD/SVCD/DVCD/JPG/MP3		
Especificação Técnica			
Nome do Equipamento	Qtd.	Valor unitário (R\$)	Valor total (R\$)
Televisor	1	1.451,00	1.451,00
Característica Física	Especificação		
TAMANHO DA TELA	DE 32" ATÉ 41"		
Especificação Técnica			
Ambiente: Sala de Procedimentos			
Nome do Equipamento	Qtd.	Valor unitário (R\$)	Valor total (R\$)
Balança Antropométrica Infantil	1	1.099,00	1.099,00





Característica Física		Especificação		
MODO DE OPERAÇÃO/ CAPACIDADE		DIGITAL/ ATÉ 16 KG		
DIMENSÕES DA CONCHA		MÍNIMO 540 X 290 (MM)		
TARA		POSSUI		
Especificação Técnica				
Nome do Equipamento	Qtd.	Valor unitário (R\$)	Valor total (R\$)	
Armário	1	949,00	949,00	
Característica Física		Especificação		
MATERIAL DE CONFEÇÃO/DIMENSÕES/ PRATELEIRAS/CAPACIDADE MÍNIMA DA PRATELEIRA		AÇO/ALTURA DE 100 A 210 CM X LARGURA DE 70 A 110 CM/03 OU 04/40KG		
Especificação Técnica				
Nome do Equipamento	Qtd.	Valor unitário (R\$)	Valor total (R\$)	
Balança Antropométrica Adulto	1	1.277,00	1.277,00	
Característica Física		Especificação		
MODO DE OPERAÇÃO/ CAPACIDADE		MECÂNICA/ATÉ 150 KG		
RÉGUA ANTROPOMÉTRICA		ATÉ 2 METROS		
Especificação Técnica				
Ambiente: Consultório Indiferenciado				
Nome do Equipamento	Qtd.	Valor unitário (R\$)	Valor total (R\$)	
Detector Fetal	1	1.640,00	1.640,00	
Característica Física		Especificação		
TIPO/TECNOLOGIA/DISPLAY		DE MESA/DIGITAL/POSSUI		
Especificação Técnica				
Ambiente: Sala de Agentes (ACS/ACE)				
Nome do Equipamento	Qtd.	Valor unitário (R\$)	Valor total (R\$)	
Ar Condicionado	1	1.733,00	1.733,00	
Característica Física		Especificação		
TIPO		SPLIT		
CAPACIDADE/CICLO		9.000 A 12.000 BTUS/QUENTE E FRIJO		
Especificação Técnica				
Nome do Equipamento	Qtd.	Valor unitário (R\$)	Valor total (R\$)	
Arquivo	1	802,00	802,00	
Característica Física		Especificação		
MATERIAL DE CONFEÇÃO/GAVETAS/DESLIZAMENTO DA GAVETA		AÇO/ DE 3 A 5 GAVETAS/TRILHO TELESCÓPICO		
Especificação Técnica				
Nome do Equipamento	Qtd.	Valor unitário (R\$)	Valor total (R\$)	
Armário	1	949,00	949,00	
Característica Física		Especificação		
MATERIAL DE CONFEÇÃO/DIMENSÕES/ PRATELEIRAS/CAPACIDADE MÍNIMA DA PRATELEIRA		AÇO/ALTURA DE 100 A 210 CM X LARGURA DE 70 A 110 CM/03 OU 04/40KG		
Especificação Técnica				
Ambiente: Ambiente Multidisciplinar da Atenção Básica				
Nome do Equipamento	Qtd.	Valor unitário (R\$)	Valor total (R\$)	
Armário	1	949,00	949,00	
Característica Física		Especificação		
MATERIAL DE CONFEÇÃO/DIMENSÕES/ PRATELEIRAS/CAPACIDADE MÍNIMA DA PRATELEIRA		AÇO/ALTURA DE 100 A 210 CM X LARGURA DE 70 A 110 CM/03 OU 04/40KG		
Especificação Técnica				
Nome do Equipamento	Qtd.	Valor unitário (R\$)	Valor total (R\$)	
Balança Digital Portátil	1	1.258,00	1.258,00	

Característica Física		Especificação	
MODO DE OPERAÇÃO		DIGITAL	
CAPACIDADE MÁXIMA DE PESAGEM		NO MÍNIMO 200 KG	
MATERIAL DE CONFEÇÃO		ESTRUTURA EM AÇO	
PESO LÍQUIDO DA BALANÇA		MAXIMO 6 KG	
DISPLAY INTEGRADO		POSSUI	
TARA		POSSUI	
Especificação Técnica			
Nome do Equipamento	Qtd.	Valor unitário (R\$)	Valor total (R\$)
Cilindro de Gases Medicinais	1	1.088,00	1.088,00
Característica Física		Especificação	
MATERIAL DE CONFEÇÃO / CAPACIDADE / SUPORTE COM RODÍZIOS / ACESSÓRIOS		AÇO OU ALUMÍNIO / 3 ATÉ 10L / NÃO POSSUI / VÁLVULA REGULADORA E FLUXOMETRO	
Especificação Técnica			
Nome do Equipamento	Qtd.	Valor unitário (R\$)	Valor total (R\$)
Oxímetro de Pulso	1	3.113,00	3.113,00
Característica Física		Especificação	
TIPO		DE MESA COM 1 SENSOR	
Especificação Técnica			
Total		Qtd. Total	Valor Total (R\$)
		38	54.009,00

QUANTIDADE E VALOR TOTAL DOS EQUIPAMENTOS APRESENTADOS

QTD. TOTAL	VALOR TOTAL (R\$)
223	749.988,00

DADOS BANCÁRIOS

CÓDIGO	BANCO
001	BANCO DO BRASIL S.A.
AGÊNCIA	NOME
010359	CANINDE
ENDEREÇO	
PCA.DA BASILICA,105, TERREO CENTRO CEP:62.700-000	





EDITAL
PREGÃO ELETRÔNICO N.º 009/2023/SMS - PE

ANEXO II
MODELO DE CARTA PROPOSTA

CARTA PROPOSTA
Número do Pregão:
Objeto:
Item:
Especificação do Objeto: Constando toda especificação constante do Anexo I - TERMO DE REFERÊNCIA DO OBJETO
Quantidade:
Valor unitário de cada item (em R\$):
Valor total do item (em R\$):
Prazo de Execução:
Prazo de validade da Carta Proposta (em dias, conforme estabelecido em edital):
Declaração de que nos preços ofertados estão incluídas todas as despesas incidentes sobre a execução do objeto referentes a tributos, encargos sociais e demais ônus atinentes à execução do serviço objeto desta licitação.
Declaramos, para todos os fins de direito, que cumprimos plenamente os requisitos de habilitação e que nossa Carta Proposta está em conformidade com as exigências do instrumento convocatório (edital).
Data:

Observação 1: Esta Carta a Proposta deverá ser anexada junto ao sistema da Bolsa Brasileira de Mercadorias - BBM, sob pena de desclassificação.

Observação 2: Por força da legislação vigente, é vedada a identificação do licitante.



EDITAL
PREGÃO ELETRÔNICO N.º 009/2023/SMS - PE

ANEXO III
MODELO DE DECLARAÇÃO

DOCUMENTO EXIGIDO NA HABILITAÇÃO

DECLARAÇÃO

(NOME E QUALIFICAÇÃO DO FORNECEDOR), DECLARA:

a) sob as penas da lei, para todos os fins de direito a que se possa prestar, especialmente para fins de prova em processo licitatório, junto ao Município de Paramoti, Estado do Ceará, que, em cumprimento ao estabelecido na Lei nº 9.854, de 27/10/1999, publicada no DOLU de 28/10/1999, e ao inciso XXXIII, do artigo 7º, da Constituição Federal, não emprega menores de 18 (dezoito) anos em trabalho noturno, perigoso ou insalubre, nem emprega menores de 16 (dezesseis) anos em trabalho algum, salvo na condição de aprendiz, a partir de 14 (quatorze) anos;

b) sob as penas da lei, para todos os fins de direito a que se possa prestar, especialmente para fins de prova em processo licitatório, junto ao Município de Paramoti, Estado do Ceará, que concorda integralmente com os termos deste edital e seus anexos;

c) que inexistem quaisquer fatos supervenientes impeditivos de nossa habilitação para participar no presente certame licitatório, bem assim que ficamos cientes da obrigatoriedade de declarar ocorrências posteriores, nos termos do art. 32, §2º, da Lei nº 8.666/93.

Pelo que, por ser a expressão da verdade, firma o presente, sob as penas da Lei

_____ (CE), _____ de _____ 20____.

DECLARANTE



EDITAL
PREGÃO ELETRÔNICO N.º 009/2023/SMS - PE

Anexo IV - MINUTA DE CONTRATO

PROCESSO ADM N.º _____
PREGÃO ELETRÔNICO N.º _____
CONTRATO N.º _____

TERMO DE CONTRATO QUE ENTRE SI CELEBRAM O MUNICÍPIO DE PARAMOTI, POR INTERMÉDIO DA SECRETARIA DE _____ E A EMPRESA _____, CONFORME SEGUE ABAIXO:

Aos ____ dias do mês de ____ do ano de 201____, nesta cidade do Ceará, compareceram de um lado o Município de Paramoti, por intermédio da Secretaria de _____, inscrito no C.N.P.J. N.º 07.711.963/0001-42, com sede à Rua/Av./Praça _____, N.º ____ - Bairro _____, Cidade de _____, Estado do _____, neste ato representado pelo Secretário de _____, Senhora _____, Ordenadora de Despesas da Secretaria de _____, doravante designado simplesmente **CONTRATANTE** e, de outro lado, a empresa _____ com sede na Rua _____, inscrita no CNPJ sob n.º _____, neste ato representada por seu Sócio Administrativo, Sr. _____, CPF _____, doravante designada **CONTRATADA**, e pelos mesmos foi dito na presença das testemunhas ao final consignadas, que em face do **PREGÃO ELETRÔNICO N.º 009/2023/SMS - PE**, pelo presente instrumento avençam um contrato, sujeitando-se às normas da Lei Federal n.º 10520/2002, Decreto Federal n.º 10.024/2019, nas demais normas do edital supracitado e seus anexos, aplicando-se subsidiariamente, no que couber, as normas da Lei Federal N.º 8.666/93 e Lei Complementar 123/2006 e alterações, Lei Federal N.º 8.078/90 (Código de Defesa do Consumidor) e do Código Civil Brasileiro (Lei 10.406/2002), e ainda às seguintes cláusulas e condições que reciprocamente outorgam e aceitam:

CLÁUSULA PRIMEIRA - OBJETO:

1.1. Constitui objeto do presente contrato a **AQUISIÇÃO DE _____**, conforme especificações constantes do Termo de Referência, que integrou o Edital de **PREGÃO ELETRÔNICO n.º 009/2023/SMS - PE - Anexo I**, proposta da **CONTRATADA** e demais documentos constantes do **PREGÃO ELETRÔNICO N.º 009/2023/SMS - PE**.

CLÁUSULA SEGUNDA - DO PRAZO, CONDIÇÕES E LOCAL DE ENTREGA DOS BENS

2.0 O objeto desta licitação deverá ser entregue em **15 (quinze) dias corridos, exceto os itens 41 e 50 que deverá ser entregue até 60 dias corridos** contados a partir da emissão da ordem de compra, em atendimento às necessidades do órgão contratante, conforme as condições estabelecidas no Anexo I - Termo de Referência do edital de **PREGÃO ELETRÔNICO N.º 009/2023/SMS - PE**.

PARÁGRAFO PRIMEIRO

2.1. A entrega do objeto deste contrato deve ser feita no local indicado pela Secretaria de _____, correndo por conta da **CONTRATADA** as despesas de embalagem, seguros, transporte, tributos, encargos trabalhistas e previdenciários decorrentes da execução do objeto contratual.

PARÁGRAFO SEGUNDO

2.2. Os bens deverão ser entregues devidamente embalados, de forma a não serem danificados durante a operação de transporte, carga e descarga, assinalando-se na embalagem marca, destino, quando for o caso, e as demais



características que os identifique. Deverão acompanhá-los 02 (duas) vias da fatura comercial com as suas especificações detalhadas ou documento equivalente, necessário à conferência dos bens.

CLÁUSULA TERCEIRA - DAS CONDIÇÕES DE RECEBIMENTO DO OBJETO

3.0. O objeto do presente contrato será recebido provisoriamente em até 10 (dez) dias corridos, contados da data da entrega dos bens, no local e endereço indicado pela SECRETARIA DE _____. Nos moldes do termo de Referência - Anexo I do edital.

PARÁGRAFO PRIMEIRO

3.1. Por ocasião da entrega, o fornecedor deverá colher no comprovante respectivo a data, o nome, o cargo, a assinatura e o número do CPF, emitido pela SECRETARIA DE _____, do servidor do CONTRATANTE responsável pelo recebimento.

PARÁGRAFO SEGUNDO

3.2. Constatadas irregularidades no objeto contratual, o CONTRATANTE poderá:

1. Se disser respeito à especificação, rejeitá-lo no todo ou em parte, determinando sua substituição ou rescindindo o contrato, sem prejuízo das penalidades cabíveis;
2. Na hipótese de substituição, a CONTRATADA deverá fazê-la em conformidade com a indicação do CONTRATANTE, no prazo máximo de 02 (dois) dias, contados da notificação por escrito, mantido o preço inicialmente contratado.
3. Se disser respeito à diferença de quantidade ou de partes, determinar sua complementação ou rescindir a contratação, sem prejuízo das penalidades cabíveis.
4. Na hipótese de complementação, a Contratada deverá fazê-la em conformidade com a indicação do Contratante, no prazo máximo de 05 (cinco) dias, contados da notificação por escrito, mantido o preço inicialmente contratado.

PARÁGRAFO TERCEIRO

3.3. O recebimento do objeto dar-se-á definitivamente, no prazo de 05 (cinco) dias úteis, uma vez verificado o atendimento integral da quantidade e das especificações contratadas, mediante Termo de Recebimento Definitivo ou Recibo, firmado pelo servidor responsável.

CLÁUSULA QUARTA - DA FORMA DE PAGAMENTO

4.0. O pagamento será efetuado em até 30 (trinta) dias, contados da apresentação da nota fiscal/fatura no protocolo do órgão contratante, à vista do respectivo Termo de Recebimento Definitivo do objeto ou Recibo, na forma prevista no parágrafo terceiro da cláusula terceira.

PARÁGRAFO PRIMEIRO

4.1. As notas fiscais/faturas que apresentarem incorreções serão devolvidas à CONTRATADA e seu vencimento ocorrerá 30 (trinta) dias após a data de sua apresentação válida.

PARÁGRAFO SEGUNDO

4.2. O pagamento será feito mediante crédito aberto em conta corrente em nome da CONTRATADA no Banco indicado na Nota Fiscal, juntamente com os dados bancários.

CLÁUSULA QUINTA - DA VIGÊNCIA

5.1. O contrato terá vigência até 31 (Trinta e um) dezembro de XXXX, contados da data da assinatura deste termo de contrato. Podendo ser aditivado, conforme art. 57 da Lei 8.666/93, dentro do ano orçamentário.

PARÁGRAFO PRIMEIRO: DAS ALTERAÇÕES

5.2. Toda e qualquer alteração deverá ser processada mediante a celebração de Termo Aditivo, vedada a alteração do OBJETO.



5.3. A alteração de valor contratual, decorrente do reajuste de preço, compensação ou penalização financeira prevista neste Contrato, bem como o empenho de dotações orçamentárias suplementares até o limite do respectivo valor, dispensa a celebração de aditamento.

CLÁUSULA SEXTA – DO VALOR DO CONTRATO E DOS RECURSOS

6.0. O valor do presente contrato é de R\$ _____ (_____) e onerará recursos orçamentários no subelemento econômico nº _____ – natureza da despesa _____. Conforme quadro em Anexo I.

PARÁGRAFO ÚNICO – DO REAJUSTE

6.1. O valor do presente Contrato não será objeto de reajuste, pelo período de 12 (doze) meses da apresentação da proposta. Caso o prazo exceda a 12 (doze) meses os preços contratuais poderão ser reajustados com base no índice IGP-M da Fundação Getúlio Vargas.

CLÁUSULA SÉTIMA - DAS OBRIGAÇÕES E RESPONSABILIDADES DA CONTRATADA

7.1. Além das obrigações constantes em cláusulas próprias deste contrato, do Edital de Licitação e seus anexos, em especial as definidas nos diplomas federal e estadual sobre licitações, cabe à CONTRATADA:

- a. Designar, por escrito, o funcionário responsável para resolução de eventuais ocorrências durante a execução deste contrato, dos bens adquiridos;
- b. Zelar pela fiel execução deste contrato, utilizando-se de todos os recursos materiais e humanos necessários;
- c. Arcar com todas as despesas diretas e indiretas relacionadas com a execução do contrato, tais como transportes, frete, carga e descarga etc.
- d. Cumprir as posturas do Município e as disposições legais estaduais e federais que interfiram na execução do contrato;
- e. Manter, durante toda a execução do contrato, em compatibilidade com as obrigações assumidas, todas as condições de habilitação e qualificação exigidas na licitação indicada no preâmbulo deste termo;
- f. Dar ciência imediata e por escrito à CONTRATANTE sobre qualquer anormalidade que possa afetar a execução do contrato;
- g. Responder por quaisquer danos, perdas ou prejuízos causados diretamente ao CONTRATANTE ou a terceiros decorrentes de sua culpa ou dolo na execução do contrato, não excluindo ou reduzindo essa responsabilidade, a fiscalização do CONTRATANTE em seu acompanhamento;
- h. Responder pelos encargos trabalhistas, previdenciários, fiscais, comerciais e tributários, resultantes da execução deste contrato, nos termos do artigo 71 da Lei Federal nº 8.666/93;
- i. Atender prontamente qualquer reclamação, exigência, ou observação realizadas pela CONTRATANTE;
- j. Oferecer garantia mínima de 12 (doze) meses, contra quaisquer defeitos de fabricação.
- l. Aceitar acréscimos e supressões que se fizerem necessário para plena execução do objeto, conforme art. 65 da Lei 8.666/93.
- m. Bem como as obrigações previstas no Termo de Referência – Anexo I do edital.

CLAUSULA OITAVA – DAS OBRIGAÇÕES E RESPONSABILIDADES DO CONTRATANTE

8.1. Sem prejuízo do integral do cumprimento de todas as obrigações decorrentes das disposições deste contrato, cabe ao CONTRATANTE:

- a. Indicar formalmente o funcionário responsável pelo acompanhamento e fiscalização da execução contratual;
- b. Facilitar, por todos os meios, o exercício das funções da CONTRATADA, dando-lhe acesso às suas instalações;
- c. Prestar à CONTRATADA as informações e esclarecimentos necessários que eventualmente venham a ser solicitados;
- d. Bem como as obrigações previstas no Termo de Referência – Anexo I do edital.

CLÁUSULA NONA – DA SUBCONTRAÇÃO, CESSÃO OU TRANSFERÊNCIA DOS DIREITOS E OBRIGAÇÕES CONTRATUAIS

9.1. A CONTRATADA não poderá subcontratar total ou parcialmente o objeto deste contrato, bem como cedê-lo ou transferi-lo, no todo ou em parte.



CLAUSULA DÉCIMA - DA FISCALIZAÇÃO E DA GESTÃO DO CONTRATO

10.1. O acompanhamento e a fiscalização da execução do contrato consistem na verificação da conformidade da entrega dos bens licitados e da alocação dos recursos necessários, de forma a assegurar o perfeito cumprimento do ajuste, devendo ser exercidos por um ou mais representantes da Contratante, especialmente designados, na forma dos arts. 67 e 73 da Lei nº 8.666, de 1993.

10.2. A fiscalização dos contratos, no que se refere ao cumprimento das obrigações trabalhistas, deve ser realizada com base em critérios estatísticos, levando-se em consideração falhas que impactem o contrato como um todo e não apenas erros e falhas eventuais no pagamento de alguma vantagem a um determinado empregado.

10.2.1. Nos termos do art. 67 Lei nº 8.666, de 1993, fica designado pela Secretaria de _____ o servidor Sr. (a) _____, matrícula nº _____, para acompanhar e fiscalizar a execução do fornecimento, anotando em registro próprio todas as ocorrências relacionadas com a execução e determinando o que for necessário à regularização de falhas ou defeitos observados.

10.3. O representante da Contratante deverá ter a experiência necessária para o acompanhamento e controle da execução do fornecimento e do contrato.

10.4. A verificação da adequação da execução do fornecimento deverá ser realizada com base nos critérios previstos nos anexos do edital.

10.5. O fiscal ou gestor do contrato, ao verificar que houve subdimensionamento da produtividade pactuada, sem perda da qualidade na execução do fornecimento, deverá comunicar à autoridade responsável para que esta promova a adequação contratual à produtividade efetivamente realizada, respeitando-se os limites de alteração dos valores contratuais previstos no § 1º do artigo 65 da Lei nº 8.666, de 1993.

10.6. A conformidade do material a ser utilizado na execução do fornecimento deverá ser verificada juntamente com o documento da Contratada que contenha a relação detalhada dos mesmos, de acordo com o estabelecido no edital e na proposta, informando as respectivas quantidades e especificações técnicas, tais como: marca, qualidade e forma de uso, conforme o caso.

10.7. O representante da Contratante deverá promover o registro das ocorrências verificadas, adotando as providências necessárias ao fiel cumprimento das cláusulas contratuais, conforme o disposto nos §§ 1º e 2º do art. 67 da Lei nº 8.666, de 1993.

10.8. Para tanto, conforme previsto neste Termo de Referência, a empresa deverá instruir seus empregados, no início da execução contratual, quanto à obtenção de tais informações, bem como oferecer os meios necessários para que obtenham tais extratos, preferencialmente por meio eletrônico, quando disponível.

10.9. Os empregados também deverão ser orientados a realizar tais verificações periodicamente e comunicar ao fiscal do contrato qualquer irregularidade, independentemente de solicitação por parte da fiscalização.

10.10. O descumprimento total ou parcial das demais obrigações e responsabilidades assumidas pela Contratada, incluindo o descumprimento das obrigações trabalhistas ou a não manutenção das condições de habilitação, bem como a falta de recolhimento das contribuições sociais, previdenciárias e para com o FGTS ensejará a aplicação de sanções administrativas, previstas no instrumento convocatório e na legislação vigente, podendo culminar em rescisão contratual, conforme disposto nos artigos 77 e 80 da Lei nº 8.666, de 1993.

10.11. O contrato só será considerado integralmente cumprido após a comprovação, pela Contratada, do pagamento de todas as obrigações trabalhistas, sociais, previdenciárias e para com o FGTS referentes à execução do fornecimento alocada.

10.12. A fiscalização de que trata esta cláusula não exclui nem reduz a responsabilidade da Contratada, inclusive perante terceiros, por qualquer irregularidade, ainda que resultante de imperfeições técnicas, vícios redibitórios, ou emprego de material inadequado ou de qualidade inferior e, na ocorrência desta, não implica em corresponsabilidade da Contratante ou de seus agentes e prepostos, de conformidade com o art. 70 da Lei nº 8.666, de 1993.

10.13. Os documentos necessários à comprovação do cumprimento das obrigações, trabalhistas, previdenciárias e para com o FGTS poderão ser apresentados em original ou por qualquer processo de cópia autenticada por cartório competente ou por servidor da Administração.

CLÁUSULA DÉCIMA PRIMEIRA: DAS SANÇÕES PARA O CASO DE INADIMPLEMENTO



11. Ficará impedido de licitar e contratar com a Administração direta e indireta do Município de Paramoti pelo prazo de até 5 (cinco) anos, ou enquanto perdurarem os motivos determinantes da punição, a pessoa física ou jurídica, que praticar quaisquer atos previstos no artigo 7º da Lei Federal nº 10.520, de 17 de julho de 2.002.

PARÁGRAFO PRIMEIRO

11.1. Os procedimentos para aplicação da penalidade de que trata o "caput" desta cláusula, serão conduzidos no âmbito do Órgão Gerenciador e as penalidades serão aplicadas por autoridade competente do mesmo órgão, garantido o exercício de prévia e ampla defesa.

PARÁGRAFO SEGUNDO

11.2. Sem prejuízo da aplicação da penalidade de que trata o "caput" desta cláusula, poderão ser aplicadas as multas conforme legislação vigente.

PARÁGRAFO TERCEIRO

11.3. Os procedimentos para aplicação das multas de que trata o parágrafo segundo desta cláusula, serão conduzidos no âmbito da Unidade Contratante e as penalidades serão aplicadas por autoridade competente da mesma Unidade, garantido o exercício de prévia e ampla defesa.

PARÁGRAFO QUARTO

11.4. As multas são autônomas e a aplicação de uma não exclui a de outra.

PARÁGRAFO QUINTO

11.5. O CONTRATANTE reserva-se o direito de descontar do valor das faturas os valores correspondentes às multas que eventualmente forem aplicadas.

CLÁUSULA DÉCIMA SEGUNDA – DA RESCISÃO E RECONHECIMENTO DOS DIREITOS DO CONTRATANTE

12. Este contrato poderá ser rescindido na forma, pelos motivos e com as consequências previstas nos artigos 77 a 80, e 86 a 88, da Lei Federal nº 8.666/93.

PARÁGRAFO ÚNICO

12.1. A Contratada reconhece, desde já, os direitos do CONTRATANTE nos casos de rescisão administrativa, prevista no artigo 79 da Lei Federal nº 8.666/93.

CLÁUSULA DÉCIMA TERCEIRA - DAS DISPOSIÇÕES FINAIS

13.1. Fica ajustado, ainda, que:

1. Consideram-se partes integrantes do presente contrato, como se nele estivessem transcritos:

- a) o Edital **PREGÃO ELETRÔNICO Nº 009/2023/SMS - PE** e anexos;
- b) a proposta apresentada pela CONTRATADA;
- c) Lei nº. 8.666/93 e suas alterações posteriores.

13.2. Aplicam-se às omissões deste contrato as disposições do Decreto Federal nº. 10.024, de 20 de setembro de 2019, nas demais normas deste Edital e seus anexos, aplicando-se subsidiariamente, no que couber, as normas da Lei Federal Nº 8.666/93 e Lei Complementar 123/2006 e alterações, e demais normas regulamentares aplicáveis à espécie.

13.3. Para dirimir quaisquer questões decorrentes deste contrato, não resolvidas na esfera administrativa, será competente o foro da Comarca do Município de Paramoti, Estado do Ceará.

E assim, por estarem as partes de acordo, justas e contratadas, foi lavrado o presente termo em 02 (duas) vias de igual teor e forma que, depois de lido e achado conforme, é assinado pelas partes para que produza todos os efeitos de direito, na presença das testemunhas abaixo identificadas e assinadas.



PREFEITURA MUNICIPAL DE
PARAMOTI
Uma nova Terra. Uma nova História



CONTRATANTE

CONTRATADA

TESTEMUNHAS:

1. _____
CPF:

2. _____



PREFEITURA MUNICIPAL DE
PARAMOTI
Um novo tempo. Uma nova História



EDITAL
PREGÃO ELETRÔNICO N.º 009/2023/SMS - PE

ANEXO AO TERMO DE CONTRATO N.º _____

EMPRESA:
VALOR GLOBAL: R\$ _____

ITEM	QTDE	UND	MARCA	ESPECIFICAÇÕES	VR. UNIT.	VR. TOTAL

7



EDITAL
PREGÃO ELETRÔNICO N.º 009/2023/SMS - PE

ANEXO V
TERMO DE ADESÃO AO SISTEMA ELETRÔNICO DE LICITAÇÕES
DA BOLSA BRASILEIRA DE MERCADORIAS
(LICITANTE)

Natureza do Licitante (Pessoa física ou jurídica)	
Nome: (Razão Social)	
Nome Resumido	
Endereço:	
Complemento:	Barro:
Cidade:	UF:
CEP:	CNPJ/CPF:
Inscrição Estadual:	RG:
Telefone comercial	Fax:
Celular:	E-mail:
Representante legal:	Telefone:
Cargo:	
Ramo de Atividade:	

Por meio do presente Termo de Adesão, o Licitante acima qualificado manifesta sua adesão ao Regulamento do Sistema Eletrônico de Licitações da Bolsa Brasileira de Mercadorias, do qual declara ter pleno conhecimento, em conformidade com as disposições que seguem.

São responsabilidades do Licitante:

- I. Tomar conhecimento de e cumprir todos os dispositivos constantes dos editais de negócios dos quais venha a participar;
 - II. observar e cumprir a regularidade fiscal, apresentando a documentação exigida nos editais para fins de habilitação nas licitações em que for vencedor;
 - III. observar a legislação pertinente, bem como o disposto nos Estatutos Sociais e nas demais normas e regulamentos expedidos pela Bolsa Brasileira de Mercadorias, dos quais declara ter pleno conhecimento;
 - IV. designar pessoa responsável para operar o Sistema Eletrônico de Licitações, conforme Anexo I; e
 - V. pagar a taxa pela utilização do Sistema Eletrônico de Licitações.
- O Licitante reconhece que a utilização do sistema eletrônico de negociação implica o pagamento de taxas de utilização, conforme previsto no Anexo III do Regulamento Sistema Eletrônico de Licitações da Bolsa Brasileira de Mercadorias.
- O Licitante autoriza a Bolsa Brasileira de Mercadorias a expedir boleto de cobrança bancária referente às taxas de utilização ora referidas, nos prazos e condições definidos no Anexo III do Regulamento Sistema Eletrônico de Licitações da Bolsa Brasileira de Mercadorias.
- O Fornecedor/Comprador outorga plenos poderes à sociedade corretora abaixo qualificada, nos termos dos artigos 653 e seguintes do Código Civil Brasileiro, para o fim específico de credenciá-lo e representá-lo nos negócios de seu interesse realizados por meio do Sistema Eletrônico de Licitações da Bolsa Brasileira de Mercadorias, podendo a sociedade corretora, para tanto:
- I. declarar que conhece e atende as condições de habilitação previstas no Edital;
 - II. apresentar lance de preço;
 - III. apresentar manifestação sobre os procedimentos adotados pela Pregoeiro(o);
 - IV. solicitar informações via sistema eletrônico;
 - V. interpor recursos contra atos da Pregoeiro(o).



PREFEITURA MUNICIPAL DE
PARAMOTI
Uma nova Terra. Uma nova História.



VI. apresentar e retirar documentos;

VII. solicitar e prestar declarações e esclarecimentos;

VIII. assinar documentos relativos às propostas;

IX. emitir e firmar o fechamento da operação; e

X. praticar todos os atos em direito admitidos para o bom e fiel cumprimento do presente mandato, que não poderá ser substabelecido.

Corretora:	
Endereço:	
CNPJ:	

O presente Termo de Adesão é válido até / / , podendo ser rescindido ou revogado, a qualquer tempo, pelo Licitante, mediante comunicação expressa, sem prejuízo das responsabilidades assumidas durante o prazo de vigência ou decorrentes de negócios em andamento.

Local e data: _____

(assinaturas autorizadas com firma reconhecida em cartório)